京城日報
夕刊 七月九日(木)
發行所 京城府太平通一丁目 合資會社京城日報社

總督府專賣局 官製人參エキス 精參 元賣捌所 貴生堂 京城本町

矢繼早やの國際巨彈
復た米大統領から
モラ案から軍縮運動へ
スチムソン長官伊國に到着

【ローマ八日發電】フーヴァ大統領の世界軍縮促進の重要使命を荷ふ國務長官スチムソン氏は本日ナポリからローマ着、明九日首相ムッソリーニ、海相グランヂ兩氏と會見してフーヴァ大統領案を傳へ瀬踏み的交渉を開始する筈(寫眞は國務長官)

國際モラ案から軍縮機運促進に
フ大統領の第二巨彈
國務長官各國を說き廻る

【ワシントン七日發電】モラトリアム案に成功した米政府は第二の國際的巨彈『世界軍縮運動』を飛ばす爲め準備中であるが、フーヴァ大統領はこの爲めモラトリアム案に示した以上の犧牲と努力を拂ひ軍備縮減による國際平和への努力をなすものと解せられ、去る廿七日ニューヨーク出發七日イタリーナポリに着いた國務長官スチムソン氏は八日伊國政府、廿一日獨逸政府、廿七日英國政府とそれぞれ各國を訪問してこの軍縮の徹底的促進につき瀬踏み的打合せを行ふこととなつたフ大統領の新運動は明年二月の一般軍縮會議の機運を促進し、豫算編成難から軍費節約につき活路を見出さんとする各國の要望に投ずるものと見られ、與へらるゝ各國の反響は右フ大統領の新運動に軍縮運動一新の兆がある

宇垣總督豫定を繰上げ
十四日午後七時着任
家族を同伴せぬ爲

【東京支局特電】宇垣總督は家族同伴赴任の豫定であつたが、これを變更し單身來る十一日午前九時東京驛發列車にて赴任、途中伊勢山田、京都に各一泊、十四日午後七時京城到着のことに決定した。尤も右は鮮支人衝突事件のため特に日程を早めたのではなく、全く病後恢復期にある家族を同行せざることになつたため自然着任を繰上げられたのである

拓相と打合せ

【東京電報】宇垣朝鮮總督は九日午後二時原拓相を訪ひ朝鮮事件等の善後策、統治方針等を打合せた

相愛會館視察

【東京支社特電】政府要路との政務打合せその他連日多忙を極めてゐる宇垣總督は九日午前九時四谷の私邸を出で本所區所在の相愛會館を訪ひ朴春琴氏を初め前田館長の案內にて親しく館內を視察した、總督は豫定の如く十一日午前九時東京驛發赴任の筈

國際モラ案の專門委員會
來十七日より開會
英國より公表さる

【ロンドン八日發電】モラトリアム案實施の技術的細目を決定すべきヤング賠償案關係各國の財政專門委員會は七月十七日第七回會合をロンドンに開會するに決した旨招請國たる英國より公表された

招請國は英國
英首相下院で聲明

【ロンドン七日發電】英國首相マクドナルド氏は本日の下院で左の如く聲明した

英政府は米大統領フーヴァ氏のモラトリアム案に關する提議に關して利害關係を有する關係諸國の會議をロンドンに開くべく招請狀を再び發した

米國國務次官の感謝

【ワシントン七日發電】米國國務次官キャッスル氏は英首相マクドナルド氏がフーヴァ大統領モラトリアム案の實行方法を決定する爲め關係各國間の國際會議を招集すべく招請狀を發したに對し七日ステートメントを以て感謝の意を表明し米政府としては喜んでこれに參加すべき旨を明らかにした

獨逸政府感謝を聲明

【ベルリン七日發電】ドイツ政府はモラトリアムに關する米佛協定成立と共に左の意味を聲明した

米大統領フーヴァ氏の政治的卓見は成功を以つて飾られた氏の精神的援助は獨々の愉快なる感情を進らしめた

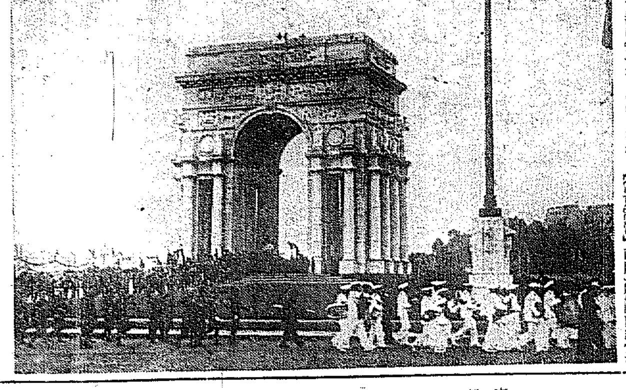

大戰々死者記念凱旋門

歐洲大戰々死者記念のためかねて伊太利ヂェノアに建立中であつた凱旋門が去る六月初旬落成したゝめ伊太利皇帝ヴイクトル・エマヌエル陛下の御親臨をあふいで盛大なる落成祝賀會を催した(寫眞はその當日の光景)

齋藤子の席次
意見一致せず
―樞府と政府間に

【東京電報】齋藤子の樞府入りに對しては政府は齋藤子を國務大臣の前官禮遇又はこれと同樣資格をもつて樞府入りせしめんとするに對し、樞府側は斯くする時は一部顧問官が副議長の上席につくことになるのでこれに反對し、政府と樞府の意見一致しないが、齋藤子は九日一ノ宮別莊より歸京するので政府は之を機會に川崎翰長と二上翰長の會見により適宜席次問題を解決し齋藤子の樞府入を交渉することとなつた

政府の意嚮

【東京電報】政府が齋藤前總督を樞密顧問官に奏請するに當り國務大臣禮遇の宮中席次のまゝとせんとするについての樞府側の反對意見に對し政府側は前例として西鄕從道侯、大隈重信侯等は國務大臣の禮遇の御沙汰を拜して顧問官に親任して居り、且つ樞府顧問官に大人物を奏請せんとする時樞府の反對意見はこれを阻止して樞府本來の希望に反すとし、この際樞府顧問官の宮中席次問題を解決せんとしてゐる

齋藤前總督
一宮より歸京

【東京電報】一宮別莊に靜養中なりし齋藤子は九日午後一時歸京した、なほ若槻首相は樞府顧問官の大臣禮遇問題解決を待ち、子と會見樞府顧問官奏請の內諾を求める筈

朝鮮事件を園公に報告
原拓相から

【東京電報】原拓相は九日午前十一時西園寺公を訪ひ朝鮮事件の報告を爲した

けふの總監

今井田政務總監は九日午前八時登廳、林軍司令官、宮澤二十師團長外山憲兵司令官等の答禮を受け、午後一時半より中樞院を訪問、顧問、參議その他一同に對して着任の挨拶をなした

京日小言
椅子

新總監と新局長のドッシリとした腰を迎へた二つの椅子は、冷靜なる無情の眼を見開きながら「ハテこの人の貫祿は」などと一瞥一瞥を見のがさずに微細の觀察を下してゐるに違ひないが歷代の總監や局長の事務室における一切の秘密を呑み込んでゐるのは彼等の椅子で、若し彼等が人間と同じ舌を持つてゐたなら定めて面白い人物論が聞けるであらうに、不幸にも、若しくは幸ひにも、彼等は舌や唇のやうな餘計なものを持ち合せてゐない。持つてゐないのがすなはち彼等の地位の永久に安全なる所以で、又彼等が主人公の悲運を白雲が山を出で山に歸るやうな無頓着な心持ちでながめて居られる所以でもある。何時も、不動の姿勢で、永久に沈默を守る彼等は人間が無用の言葉、無用の行爲のために無用の波瀾をおこし、自ら苦しみ、他を苦しめつゝある愚かさを嘲笑して居るに違ひない。この無言の哲人等は新總監、新局長をどういふ風に觀察して居るだらうか。

◇

多分一方の椅子は新主人公の非凡の事務家であることを誇つてゐることと思ふが之に對して一方の椅子は『他の旦那は精神家だよ』などと威張つてゐる事であらう、ドッチが事務家でドッチが精神家であるかは椅子に聞いて見なければならない。又、彼等の第一印象がドンナ風に變つて行くかも不明だが、若し事務家と精神家とを取合せ得たら、それは極めて面白い意味における一大幸福事だ。

◇

新總監が机の上に頰杖を突きながら靜かに公案を練るやうにジッと眼を閉ぢて居る時、又は新財務局長が半眼を閉ぢて王陽明の良知の本體を見詰めて居る時、腰の下の二つの椅子は、主人公の精神的活動に感服して、四足を踏ン張りながら、無聲の氣合をかけて居るに違ひない、物こそ言はないが椅子の演ずる役目も亦重大なるかな。願くば長く新主人公に對して忠實なれ。

レントゲン治療を受く
濱口前首相

【東京電報】六月廿八日帝大病院を退院し自邸で靜養中の濱口前首相は八日午後八時突然帝大鹽田外科に赴き鹽田、眞鍋兩博士立合の下にレントゲン治療を受けた、治療後鹽田博士は濱口氏の患部がまだ完全に回復しないのでレントゲンをかけた迄、別に惡くなつた譯ではないと語つた

トルコ大使
參內謁を賜ふ
賜暇歸國につき

【東京電報】駐日トルコ大使ジェワッド・ベー氏は賜暇歸國の途にあるので九日午前十時半宮中に參內、鳳凰間において天皇陛下に拜謁仰付られた引續き桐の間で皇后陛下に謁見した

第二次調査は大體終了す
外地關係調査中の行整準備委員會

【東京電報】八日の行政整理準備委員會は前回に引つゞき鐵道省官制を審議、これで各省局課廢合整理第二次調査を大體終了し、次いで外地關係の調査を進め朝鮮關係のみ終了、次回は樺太拓殖地關係を審議すると

今月中に審議會
鐵相山道幹事長と開催を申合はす

【東京電報】民政黨山道幹事長は九日午前九時半江木鐵相を帝大病院に見舞つたが、江木鐵相は氏に對し一週間位で退院の見込であると述べ、今月內に第一回臨時財政經濟審議會を開催することを申合せた

辭令(東京電報)

副領事 杉浦齊 間島在勤を命ず

救民土木工事
就役者不足
農繁に際會してか

窮民救濟土木工事および國費直轄工事はすでに全鮮一般に施行進捗を見てゐるが、目下農繁期に際會し使役勞働者は最初の豫定人員約七萬人の三分の一程度しか就役してゐない狀態である。即ち最近における全鮮の就役勞働者は窮民救濟土木工事においては一日約二萬九千八百人(道路工事二萬人、河川港灣工事九千八百人)國費直轄工事において毎日八千五百人、計三萬八千三百人であるが、秋の收穫前後における工事最盛期には每日八萬人の就役勞働者を見る豫想であるから、工事には何等差支へはないものと見られてゐる

朝鮮事件一切
王正廷氏に一任
八日の中央政治會議
議論沸騰の揚句に

【南京八日發電】八日の中央政治會議は朝鮮事件を協議し、蔣王干右任、鄭維分氏等は『元來朝鮮と支那とは頗る圓滿な關係にあつたものであるが、今回の如き不祥事を惹起せるは第三者が鮮支人間を離間する目的を以て挑發的陰謀を繞らしたと明らかで、右の事情に關する宣言を中外に宣布すべし』と主張したが、王正廷氏は外交當局の立場から右に關しては目下鋭意調査を進めてゐるとを述べ、かつ駐日在公使の報告および日本側調査が被害者に對し充分補償の途を講ずる決したと、殊に日本の言論界が公平なる立場から遺憾の意を表して居ること等を詳述して『萬事自分に一任されたい』と述べ、是非の議論大いに沸騰したが結局王氏をして善處せしむるに一致した

遺憾の意を表し
王氏の諒解を求む
代理林出書記官から

【南京八日發電】林出書記官は重光代理公使の代理として八日朝來京、午前十時半外交部に王正廷氏を訪問、朝鮮事件に關し遺憾の意を表すると共に『帝國政府は七日の閣議で今回の事件による支那人の生命財產上の損害に對しては充分なる救恤、賠償をなすに決し且朝鮮人暴動の取締に關しても充分の處置を講じてゐるから今後は平穩に歸すであらう』と述べて諒解を求めた

速かに合理的解決
王氏も大體諒解す

【南京八日發電】—會見—林出書記官の申出に對し王正廷氏は大體日本の意を諒とし速かに合理的解決に努力したき旨を表明した

志賀總長の辭意は固い
後任總長は誰れ?
結局中央で物色か

志賀城大總長の辭表提出は城大內において一大センセイションを巻起し早くもその留任運動が起きんとする氣配であるが、志賀博士の辭意は固く動かし難きものあり結局宇垣總督の着任後實現するものとみられてゐる。一方同博士辭職後の後任總長についてもすでに色々取沙汰されてゐるが、大學の本質からいへば內地大學同樣學內の互選にて學識德備の總長を選ぶのが至當ではあるが、城大は創立後未だ間もなく大學として未完成なる點を免れず、今後種々の施設を講ずる必要もあり、また內地大學と異る點も多々あるので、志賀博士のごとき學識ありしかも行政手腕のある後任總長が學內から得られれば兎も角、建設途上の城大總長としてはむしろ學外から識德手腕のある行政官を選ぶのが適當ではないかといはれてゐる。勿論これに對しては城大內部としては種々の異論もあるが、志賀博士の去りたる城大から果して適當なる後任總長を選出し得るや否やを頗る疑問とされてゐるから、結局宇垣總督においても中央より後任總長を物色し來るのではあるまいかと見られてゐる

大內大尉に敍位敍勳

【東京電報】畏き邊りでは八日大分縣佐伯灣にて墜落慘死した大內海軍大尉に對し左の如く昇級敍位敍勳の御沙汰があつた

海軍大尉 大內伊六

任海軍少佐 敍從六位、授勳六等授單光旭日章

神宮參拜

(八日)總數一五五人▲內譯內地人一四三人▲朝鮮人一二人▲團體神宮奉贊會一九人▲鷺島鳥滿鮮視察團二八人▲前年度總數八六人

本社見學

京畿道原蠶種製造所現業員二十名は沈寅燮氏に引率され九日午前本社を見學した

會

島村氏追悼會 元滿鐵鄕館社長故島村彥次氏の追悼會は國際通運京城支店主催で九日午後一時より本町二丁目明敎院にて行はれた

人

◇櫻內辰郞氏(代議士)九日朝第八列車にて入城

◇三間襄一氏(元山大盛商會主)九日朝入城備前屋へ▲川添秀明氏(京城土木出張所長)八日夕入城同上

◇八角豐右衛門氏(日本角力協會理事)◇分島周次郞氏(國粹會朝鮮本部幹事長)相撲打揚げにつき挨拶のため九日本社來訪

◇河合治三郞氏(朝鮮運送專務)八日京城醫科大學眼科に入院

◇森岡前警務局長 森岡前警務局長は東京に引揚げ後目下千駄ヶ谷原宿一三二に轉宅したと

◇丸井寺五郞ノ(三井物產京城支店會計主任夫人)ユキエ氏は豫て病氣療養中の處九日午前五時死去、明十日南山本願寺にて葬儀執行の由

航空往來(八日)

到着▲田中大郞氏(平壤より)▲鎌田勝氏▲主濱武三氏(同)▲牧野春雄氏(同)▲小金丸正二氏(大連より)▲吉豐利氏(同)

東雲小唄 [154]
淡路呼潮作 神保朋世畫

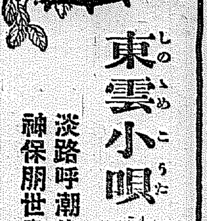

悪魔の手(七)

と——その縁の下には方三尺ばかりの出入口が床板を拔いてポカリと暗く。そしてそこには一條の繩梯子がまつすぐに垂れ下つてゐた。

秘密の穴土藏である。

然も、更に地下ふかきその橫手へ、萬一に備へた間道がはしつてゐるらしく、濕氣を帶びた冷たい風が、とたんに颯々と吹上げた。

間もなく地獄市は、完全に抵抗力を失つた半死の關枝を、かるがると小脇に、

『與さん。マヽ暫時辛抱しておくンなさい。なあに、決して惡いやうにや致しませぬ。ヘッヘ』といひながら、頭にスルスルッとその繩梯子を下つて行つた。

とたんに、からくり仕掛けの件の壁が再びもとの位置にピタッと納まつた。それからものの五分と經たない中に、官員小僧六之助を先導に立てながら、白玉お蓮、メリケン腰の兩人。

林の中の小徑を拔けて、しんとしたその萬家の戸口に佇ちながら

『兄貴。俺やどうも徒勞のやうな氣がするが——?』腰が云ふと、

『さうかも知れねえ。が、相手が相手だ。何うしてこゝの爺と來たら煮ても燒いても喰へたものぢやアねえ。そこで旅鳥が當つただけでは安心が出來ねえ』

官員小僧六之助。さういひながら、しばらく凝乎と屋內の形勢をうかがつた後、

『おい、爺ッあん。市兵衛爺さん——』と聲をかけた。聲と共に、とんとんとん——。

『おい、おい』

が、屋內は依然として闃としてゐる。いくら呼んでも返辭がない。その頃、當の地獄市は、例のぬけ道を橫にみぎの秘密の穴土藏から母屋の裏手にある小くされの物置小舍の裡へ出てみた。そこでかれは手早く焙ろく頭巾をすつぽりと建つた。更に狐の襟巻、白足袋に利久下駄。見たところちよつとそこまで用達に、といつた拵へをすると、やがてのつそりその物置小舍を出てわざと迂回をして、そしてわが家のおもてへ舞戻りながら

『よう! これやお揃ひで——』

と、何喰はぬ顏をして、六之助ら三人のうしろに接近ついた。

『おゝ居たや爺ッあん。お前、うちに居なかつたのか?』

『早朝からちよつと』

『さうかえ。道理でいやにひつそりしてゐると思つた』と官員小僧は、そこで舶來の紙卷を一本拔いて火を點けた。

『何うだ爺ッあん、一本。こいつア亜米利加先生の土產だぜ。ざらにねえ品だぜ』

『ごめん蒙らう。そいつア俺のやうな褐髮人には不向だ。どうにも性に合ひませんよ』

『さうでもあるめえが、はッはゝゝゝ』

と、笑ひながら、六之助は銀製のその紙卷をそのまゝ腰の方へ廻した。

腰はすぐ一本拔いたが、

『爺ッあん。昨夜はどうも——』

と地獄市に挨拶をして、同じくシュット燐寸を擦り、うまさうにぱッと紫煙を吐きながら、

『あれから後も、權次の奴は、やはり彼を?』と云ひかけると、

『おつと、それが來ましたよ。あの野郎今朝ほどブラッと此家へ』

『何ッ』と六之助。

メリケン腰も共に、

『ひッさうか。來たのかあの野郎』

と云つて、思はず眼と眼を見交すと、

『とにかく戸外は暑い。まアまアお三人共ずつとお入りなさい』

『おや、熱いお茶でも淹はうか』

さて何氣なくずつと通ると、そこには無慘な權次の死骸——。

あすの天氣 10

豫報 曇一時晴

九	日正午	二四・四(攝)
八	最低	三〇・七(攝)

高氣壓は沿海州より小笠原島附近の海上に擴り滿鮮方面の氣壓配置は不安定である南鮮は曇り其他は降雨し一般に天氣は惡い明日も曇りがちの天氣である

仁川潮時(十日)

滿潮 午前十二時 午後〇時一〇分

干潮 午前六時五分 午後六時四五分

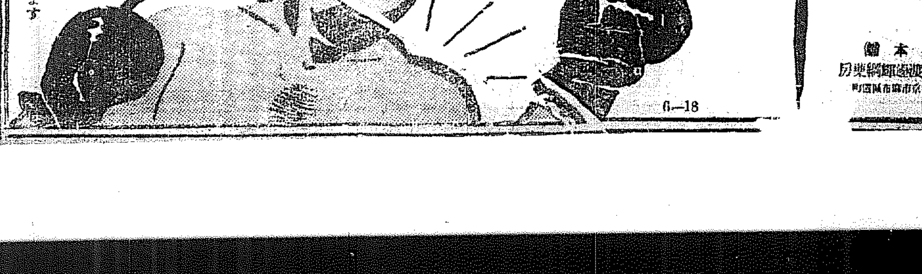

耳鼻咽喉科診察 京城府黃金町(電本六四三) 醫學博士 阪井清 (自午前九時至午後三時)

新 結核豫防治療 A・O(アーオー)
A・O 結核ノ理想的藥劑デアル
A・O 肺結核ノ初期
A・O 肺結核ノ中期
A・O 腺病ルイレキ
A・O 骨關節結核
A・O 眼科的結核
A・O 副睾丸結核
A・O 泌尿器結核
A・O 肋膜腹膜炎
A・O 皮膚結核
A・O 結核發病
A・O 不快ノ反應
A・O 世界唯一
文獻贈呈 發賣元 須美商店

ロッキー山脈西部の晴れ渡つた空を飛ぶ

フエアバンクス到着は午後十時前後とならう

【プリンスジョーヂ（加奈陀）八日發電】フオートワース號はシヤトル出發後進路を眞北に取り西經百二十二度二十分の線に沿ひ毎時七十八哩の速力で晴れ渡つた加奈陀の空を飛翔し午前九時半シヤトルの北四百三十哩の當地上空に達し次いでロッキー山脈西部の湖沼地帯に入り午前十時三十分スチユワート湖を横切り、北ブリチツシユ、コロムビヤの大原野上空に機影を沒した、早さの關係でフエアバンクス着は午後十時前後とならん

逆風を避けつゝ南下

横斷機出發のしらせに落石無電局連絡を開始

【落石九日發電】落石無電局はフオートワース號シヤトル發の報に直ちに北洋方面の各船舶通過各地無線局と連絡してゐる、八日來北千島カムチヤツカ方面の氣象は大體曇り模樣で逆風ながら風力は弱く今の處同機はアラスカで給油を受けた後アナジール灣に出て出來るだけカムチヤツカ内陸を飛んで逆風を避けつゝ南下すべしとみられてゐる

立川着は十一日朝か

シヤトルから六十時間

【東京電報】ロビンス、ジヨーンス兩氏の太平洋横斷機は外電所報の如く豫定の一〇〇マイルに足らぬ八十五マイルを出してをり今後東京迄此の速力を續けるとすれば立川着までにはシヤトル發から六十時間を要すべく從つて立川着は十一日午前九時前後と豫想されるに至つた

プロペラの止まる時

吾等は吾等を日本に見出す

ロビンス氏出發前に語る

【シヤトル八日發電】ロビンス、ジヨーンス兩氏は七日來北太平洋各方面の氣象情報を集め研究に沒頭してゐたが、千島方面は樺太南部にある低氣壓がにはかに移動する模樣なく雲及小雨あれど風弱くアリウシヤン群島方面は相變らずの霧なれどそれ以外特に不良の報告なく、アラスカ海岸一帶は霧なるもアラスカ内地はやゝ晴れ先づ以つて飛行可能の天候と見極めをつけた結果八日午前三時五十九分いよいよアメリカより日本へむけ五千哩一氣翔破の壯途についたのであるが、操縱士レヂナルド・ロビンス氏は飛行機に乘るに先立ち語る

給油は調子が良ければ一度にやつても良いが先づ二回位に分けてやる積りだ最初の給油はフエアバンクス附近でやることに打合せてある何よりも心配なのは兩方の飛行機をホースで繋いで給油をやつてゐる際中にエアポケツトにぶつかることだが二機は既にフオートワースで充分練習して來たから間違ひない積りだ此のプロペラの止まる時吾等は吾等を日本に見出すだらう

不穩文書を撒く

容疑者二名を檢擧

八日午前鍾路署管内の朝鮮人中等學校内に半紙に謄寫版刷りにした不穩文書約三百枚を撒布した者あり所轄鍾路署では犯人嚴探中の處九日も文府内第二高等普通學校に前記不穩文書を撒布した鍾路署では目下犯人嚴探中であるが最も有力な容疑者二名を逮捕し嚴重な取調べを進めてゐる

普成高普の暴行生徒

十名起訴さる

去る五月十七日、同盟休學より暴動化し學校舍を襲撃した市内普成高等普通學校生四十四名は先般東大門署より京城地方法院檢事局に送られたが、九日午前十時に大門檢事の手で起訴決定した、崔東道外九名は主謀した罪狀明白なので暴力行爲取締規則を適用され公判に

田植中の朝鮮人を

支那人三百名が襲撃

トラックで警官急派

【安東縣電話】八日午後七時頃安東縣三道浪頭附近において田植中の朝鮮人十六、七名が約三百名の支那人に襲はれ暴行を加へられほうほうの態で午後十一時頃逃げ歸り六道溝派出所に驅け込んだ急報に接し安東署では直ちにトラックで現場に警官隊を急送したがその時は全部解散してゐたので主謀者らしき者四、五名を檢束して取調べ中保護された鮮人のうち八名行方不明のため極力手配捜査中九日朝七名歸宅し一名は女の子供で鮮農民家に保護されてゐることが判明した

映畫俳優のお目見得

早くもオリンピック氣分濃厚

【ロスアンゼルス七日發電】來年七月卅日より八月十四日まで當地で擧行される第十回オリムピツク大會に出場する各國の選手男女の目前で活動寫眞を上映し且男女優をステーヂに立たせる計畫が進行中である旨オリムピツク組織委員會から發表されたこれがため映畫事業界で國際的に有名でありカリフオルニア、オリムピツク委員會の委員であるルイス・メーヤー氏が有名な映畫業者より成る委員會の委員長として盡力し新らしい映畫を上映し且つスターをオリムピツク選手連に役員に御目見得させる手配を整へる筈であるこのためにオリムピツク選手の住居となるオリムピツク村に野外劇場を建てる計畫が進められ近く完成する見込みである、しかして映畫は每晩上映され又ホリウツトの男女優も每晩變つた顏觸れでオリムピツク選手に御目見得する筈である、これと同樣な慰安方法は女子選手に對しても行はれることになつてゐるが、場所は南加大學の女子選手宿泊所内である

（寫眞は開催地のロスアンゼルスでは今から大變な前景氣でオリンピツクの話で持ちきりだといふが、寫眞はハーモサ海岸でより拔き十六人の美しいヤンキー・ガールの氣のきいたいたづら振り）

五千餘名の避難者を

救つて下さいと電請

平壤公職者大會を開いて首相、拓相、總督その他宛に

【平壤電話】平壤公職者大會は九日午前十一時から商工會議所において開會、左の如く政府當局、朝鮮總督ならびに阪谷中央朝鮮協會長宛で救恤品の下附懇請方を打電することに決し直ちに打電した

打電先は内閣總理大臣、大藏大臣、拓務大臣、外務大臣、朝鮮總督、阪谷中央朝鮮協會長である

電文

今回わが地方において不祥事件の突發を見たことは誠に遺憾極りなし、現時の地方官民は極力その救護、慰問につくしつゝあるも十全を期しがたし。新聞電報によれば政府においてこの惡事件に對し救恤品下附の御内議あるやに洩聞し實に機宜に適した御措置と存ず願くは收容所に收容しある中國人五千有餘の營舍に起したる窮狀を救はれんがためこの際一日も早く彼らに適當なる救恤方法を實行あられんことをひたすら懇願に堪へず、茲に謹みて要請す

平壤公職者大會

なほ中央協會長宛別電した

電文

只今總理、大藏、拓務、外務各大臣と總督とに打電せり、何卒この際會長閣下の御同情を乞ひ是非有力なる御援助を御願ひ申す

平壤公職者大會

避難民でごつた返す

京城からも續々仁川へ引揚げる

【仁川電話】仁川府内における鮮支人衝突事件が全鮮に蔓延して以來奥地に居住する支那人は每日陸續として仁川支那町へ避難しつゝあるが、八日仁川驛へ到着した數は百九十余名に達し、大田、鐵州、明城、平壤の支那人が多數を占めてをり、又九日朝は京城から八百名到着し、支那町は避難民でごつた返してゐるこれらの支那人はすべて本國へ引上げる爲來仁したものである

避難民四千名

支那本國へ引揚げる

【仁川電話】目下仁川支那町に各地から避難してきた中華國人は合計四千名以上にのぼり、いづれも本國へ引あげるもので、八日夜入港した第廿六共同丸と九日午後二時入港の利通號に乘込むべく支那領事館では目下手配中で共同丸が一千二百名利通號が千三百名余り收容し山東省芝罘へ向ふ模樣である

安永警察部長の辭表提出は誤傳

園田平南知事打消す

【平壤特電】今回の平壤における鮮支人の衝突事件に就いて安永平南警察部長が辭表を提出したとか其他種々傳へられてゐるが園田平南知事は九日朝新聞記者に安永警察部長が辭表を提出したといふが如きことはない又現在左樣なことのあるべき筈がないではないかと明言してゐる

中ノ島對岸不穩

【新義州八日電報】八日午後十一時半に至り鴨綠江鐵橋下流に在る中ノ島（義州郡威化面）の對岸支那地に支那群衆隊を作つて不穩の形勢を示しつゝある急報に新義州警察署より約二十名の警官隊を增派した、同島は支那地と僅な河幅を隔てゐるのみで何時襲撃されるやも知れず朝鮮人は戰々兢々としてゐる、同島には約四千名の朝鮮人が居住してゐる

李主事來壤

實情を調査

【平壤特電】京城中國總領事館李主事在住民代表給與外一氏は九日平壤驛着列車で來壤し避難民を慰問し各所を訪問して更に調査を開始した

朝鮮、滿洲を區劃

各豫選を行ふ

秋のシーズンを控へてラグビー界活氣立つ

我がラグビー蹴球界の昭和六年度秋季リーグを目前に西部ラグビー蹴球協會理事總會は過般大阪において（大阪毎日新聞會議室）各支部代表理事召集の上開催され、諸事項は各支部代表提出議案を協議されたが、朝鮮、滿洲ラグビーの進出につれて朝鮮支部及滿洲支部のラツガーの擡進となり昨年度までは鮮滿兩支部において全國高專中等學校ラグビー優勝大會豫選を擧行してゐたが本秋より全國優勝大會には朝鮮、滿洲を一豫選區となして兩支部主催のもとに擧行して代表チームをそれぐ選出して爭覇することに決定したのである、さきに朝鮮ラグビー支部では京城師範學校を甲子園グラウンドに送り全國の覇權を獲得奮戰したことはラツガーフアンの知る處であり中等學校界としては一躍朝鮮ラグビー黄金時代を現出し遂に朝鮮支部獨立に滿洲支部を區劃されたのであるから來るべき秋季爭覇戰にラツガーフアンの期待を集めずにおくまいなほ各支部代表理事總會の打合せ協議は左の通り決定全日本ラグビー界に公表されたが蹴球大會當日の内容は左の通りであつた

▲出席者 小林、小村、望月、河合、別宮、井上、大市、中出、澤田、合田、馬場、脇、川本、安部、桂、杉本、木下、奥田、米地、西尾

協議事項

一、高專大會組合抽籤方法を中等大會同樣年内に役員會にて代理抽籤を行ふことに決定

二、鮮滿兩支部提案の一豫選單位區域とする件（採決の結果滿場一致可決）

三、高專大會豫選區を中央大會同樣に決定す（名古屋支部のみ不賛成）

四、鮮滿兩豫選區に各一本の優勝旗を寄贈の件（可決）

五、在來の滿洲中等學校の優勝旗はこれを滿洲支部に保管の件（可決）

六、中等學校大會に於ける東海、京都の優勝者決定方法に關する件、名古屋、京都兩支部にて打合せ勝ち交互に出張決勝を行ふこと

七、豫選方法は各支部に一任す

八、各支部豫選役員は時節柄充分節約して七月末日までに必ず本部に提出すること、但し役員の旅費、宿泊料は豫選決勝共に一名を限り支給す

九、代表チームの決定は可成十二月廿五日までに通知のこと

一〇、豫選費の決算は四月卅日までに本部に到着するやう必ず報告

一一、第三地域（京都、東海）は現在名古屋チーム少數に付將來增加したる場合には京都、東海を分離し各一單位地域と認むること

全國高專大會

第七回全國高等專門學校ラグビー大會は左記規定により擧行されることに決定した

▲競技規則、協會制定の最新規則による

▲參加資格、協會所屬の高等學校大學豫科及び同程度の專門學校若くは專門學校チームにして合併混合を認めざるものとす、なほ合格者は協會これを行ふ

▲地方代表、本回は全日本を左の八部に分つて各地域より一代表チームを豫選または協會の適當と認めたる方法によつて選定する

一、東北、北海道（仙臺）
二、關東（東京）
三、京都、東海（名古屋）
四、九州、臺灣（未定）
五、大阪、奈良（大阪）
六、中國、四國（神戸）
七、朝鮮（京城）
八、滿洲（大連）

を區劃して豫選大會を行ひ一代表チーム選定の上左の日程によつて優勝大會を協會競技場において決戰を擧行する

▲優勝大會
▲一月一日第一回戰
▲一月四日第二回戰
▲一月六日優勝戰

▲組合方法、第一回戰の抽籤は協會役員及主管者各地域代表を擔當して二回戰以後は試合終了後グラウンドにて主將之を行ふ

▲試合時間、第一回戰第二回戰は五十分間、決勝戰は七十分間、但し同點の場合はレフエリー並に役員會議に一任

▲表彰、優勝チームには優勝旗、優勝盃等によつてその名譽を表彰す、なほ出場選手には參加章贈呈

▲費用、各豫選地より優勝大會場に至る二等賃金割引、並に優勝大會期間宿泊費補助（一日一人二圓宛）十八名分を支給す、他は出場チームの負擔なほ（東北、北海道）（京都、東海）（九州、臺灣）（朝鮮）（中國、四國）各豫選區決勝の費用は右に準ず

全國中等大會

▲第十四回全國中等學校ラグビー優勝大會は左の通り決定した

▲競技規則、協會制定の最新規則による

▲參加資格、協會所屬の中等學校及同程度の學校のチームにして師範學校の第二部を認めざるものとす

▲地方代表、本回は全日本を左の八部に分つて各地域より一代表チームを豫選又は詮衡推薦の形式に依り選定す、豫選區は左の通り決定した

一、東北、北海道（秋田）
二、關東（東京）
三、京都、東海（名古屋）
四、大阪、奈良（大阪）
五、中國、四國（神戸）
六、朝鮮（京城）
七、滿洲（大連）
八、九州、臺灣（未定）

▲豫選方法は各協會支部に一任す、なほ優勝大會は左の日程によつて甲子園南運動場にて擧行されることに決定した

▲一月三日第一回戰
▲一月五日第二回戰
▲一月七日優勝戰

▲組合方法、第一回戰の抽籤は協會役員及本社員各地域の代表を擔當し、二回戰以後の抽籤は試合終了後グラウンドにて主將之を行ふ、試合時間第一回戰第二回戰は六十分、優勝戰は六十分 但し無勝負の場合はレフエリーに一任、表彰、優勝チームには大優勝旗、西部協會優勝楯、エリオツト大使トロフイー、優勝盃を名譽表彰す、同參加章贈呈

▲費用各豫選地より優勝大會場に至る三等往復旅費（急行券を認めず内地は二割引朝鮮四割引、滿洲は五割引、臺灣は六割二割引）宿泊費補助として一日一名二圓宛十八名分を本大會前日より出場日まで支給すなほ（東北北海道）（中國四國）（九州臺灣）各地豫選區決勝の費用は右に準ず

都市對抗豫選

あすから

大每主催、全國都市對抗野球大會朝鮮豫選は十日午後一時から京城グラウンドにて擧行されることになつた第一日の番組は左の通りである

十日午後一時 龍鐵對殖銀
同午後四時 全木浦對全大邱

隱れてゐた泥棒

居直つて斬つく

折よく警官が逮捕

七日午前二時半頃府外高陽郡龍江面界洞里一九九崔淑賢方に忍び込んだ泥棒があり物音に眼を醒ましたので泥棒はその家を逃げ出し隣家の門内に隱れてゐるとき崔淑賢が泥棒に飛ばされたことを知り騷ぎ出したので隣家の印刷職工吳鎭龍（二一）と吳龍宮の兩名が眼をさまして飛出し門内に潛んでゐた犯人を發見逮捕せんとするや件の泥棒は居直つて折込ナイフを揮つて吳鎭龍に斬りつけ右腕に約五寸の傷を負はし逃走せんとするを折よく巡回中の巡査に逮捕された該犯人は全南江津郡道岩面松川里番地不詳金泳順（二）で引續き龍山署で取調べ中

病院内で縊死

附添婦の隙を窺つて

九日午前四時半頃城大附屬病院西八病棟二階女子部一號室入院患者府内旭町一ノ一四九會社員松井才二の妻ユキ子（二八）は附添婦が便所に立つた僅な隙に自分の腰ひもを窓氣拔きの金網に引かけ縊死を遂げた右ユキ子は憂鬱症にかゝり八日入院したものである

交通杜絶

【春川特電】七日來の豪雨により道内各河川增水のため八日に至り左の各地間の交通杜絶春川原州間、洪川京城間、洪川麟蹄間江陵原州間

大和軒 中元贈答品 東本 四二 八〇 九二二

中元御贈答品は丁子屋商品券
丁子屋
夜間營業 毎夜十時まで營業

第五期決算報告（昭和六年六月末日現在）
貸借對照表

資産之部	[illegible]
負債之部	[illegible]

京城府觀水洞九十七番地

廣告
今後何者か弊社の名義を以て手形を作成し又は借金等を爲し又は不正行爲をなすものあり内外人は絶對に欺かれざる樣御注意ありたし
昭和六年七月 日

京城蛤洞二一
朝鮮蜜蜂普及社

受驗講習會
七月二十二日ヨリ四週間
講師 一高 九大 高等學部 各教授出講
第一高等豫備校

株式名義書換停止公告
來ル七月十九日ヨリ第二十六回通常株主總會終了ノ日迄株式名義書換ヲ停止致候
昭和六年七月十日
株式會社 朝鮮殖産銀行

大優待空軍券
七月十日より 場所 中央館
本券切拔御持參の方に限る
大人階上席 壹圓也を…七十錢
大人階下席 七十錢を…五十錢

公告
當會社ハ昭和六年六月三十日限リ解散致候ニ付キ債權ヲ有セラルヽ方ハ昭和六年八月三十一日迄ニ其債權ノ申出有之度若シ右期間内ニ申出無之トキハ清算ヨリ除斥可致候此段公告候也
昭和六年七月十日
京城府黄金町貳丁目百六拾壹番地
朝鮮煙草元賣捌株式會社清算人

養鷄及家畜飼料
京城府西四軒町（電話本局五四二番）
澤浦精米所飼料部

寫眞 御客樣大募集
黄金町（東拓前）
高等寫眞館

内金剛山探勝の中心地は摩訶衍であります
御宿泊料も低廉
摩訶衍旅館 館主 高村芳太郎

朝鮮唯一の京城荷札
本町四丁目（電本二二七七番）

油斷は大敵 時は今!!
防蠅、防疫に眞價を認められ賣行益々盛んなるゴトーデシン
説明書進呈す

撒布栓添附名店にあり

石油販賣代理店募集
仁川府内里
露西亞石油株式會社創立事務所

温泉ナラ 咸北・朱乙・遊樂園
新築開業 内湯旅館 萬翠

經濟!! 便利!! 十五分乃至二十分で沸く
新界を飛倒する森下式擬風呂

在來式の改造も致します
京城府水標町一（中央館下）
森下桶製造所

頭痛にノーシン

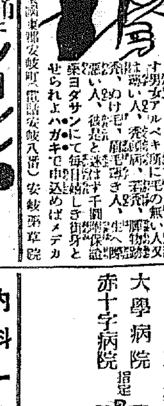

毛生藥 千圓保證附藥
大分縣東國東郡安岐町 安岐藥草院

大學病院 赤十字病院 指定
京城本町一
中村眼鏡時計店
電話本局一二七番 振替京城三四六番

麻撚絲各種、工業用 麻製ミシン及手縫絲 綿撚絲各種エ業用 カタン絲ミシン用 小荷物小包結束麻絲 帝國製麻株式會社製品 帝國製絲株式會社製品
朝鮮專屬販賣部
愛國商行
京城府黄金町二丁目 電話本局三九〇四番 振替京城五九九五番

内科一般 特ニ呼吸器、心臟、腎臟、胃腸、諸病
院長 醫學博士 佐藤小五郎
佐藤内科

妻ユキヱ儀豫而病氣の處養生不相叶本日午前五時死去致候間此段謹告仕候追而葬儀は途中行列を廢し十日午後五時南山本願寺に於て告別式相營申候
昭和六年七月九日
京城府旭町一ノ一四九
夫 板井才吉
親族總代 後藤熊男
友人總代 住井辰男

學生の本分
消費節約に專念せよ
京城中學校長　關本幸太郎

世界的の不況に際し我國も經濟國難を叫ばれ、經費の節減、産業の合理化、消費の節約等、種々樣々の對策が高調せられて居る。農村の疲弊、商工業の不振、官吏の減俸等、各階級に亘りて不景氣が深刻化してゐるのは蔽ふべからざる事實である。かゝる際、本校においては、學校自體として考ふべき事もあり、又生徒をして考へさすべき事柄も多いと思ふ。右の意味から修身の時間などに生徒に所見感想等を書かしたものもあるが、本校は原則として生徒の書いたものをそのまゝ發表しない方針である。併し生徒は如何樣に考へてゐるか、これを綜合的に見たものを御話するのは、一向差支へない事と信ずる。左にその大要を述べて見ませう。生徒が中學生としての自己を顧みて、節約し得ると考へてゐる事柄には、大したものもないやうである。元來、本校は質實剛健を標榜し、生徒も大體この校風に從つてゐるからであらうと思ふ。然らば生徒の反省はどんな點にあるか。勿論千人近い生徒の事であるから種類も事柄も甚だ多い。その中主要なるものは次の如くである。鉛筆、ノート、カード等、學用品の使用法に就て自分から改善せんと心懸け居るものが非常に多い樣である。例へば使へばまだ使へる鉛筆を捨てて新しいのを使用するとか、書きかけの紙で餘白があるのに之を棄てるとか、ノートを書き損へば其一枚を破つてしまふとか、こんな事柄を改めやうといふのである。又通學の際、徒歩で通へるのに電車やバスに乘る。之を改めやうといふもの及び間食の節約を考へて居る者も多い。中學生としての自分等には何の生產もない。兩親の御膝下で通學してゐる。此の經濟難に對する貢獻としては唯消費節約あるのみだ。無駄には一錢も使へない。費用を節約すると共に、品物や金錢を生かして使ふこと。言ひ換へればその能率を舉げ、之を有用有效に使用せねばならぬ。かく考へて居る者が甚だ多いのである。本校長も喜んで居る。さてその實行如何。多少の懸念なきにしもあらずである。生徒が自己の家庭や社會をながめて如何に考へて居るか。これに關する答案は、內容區々であつて一概にこれを言ふのは困難である。家庭の事情等が夫々違つてゐるから、これは已むを得ない事と思はれる。今幾つかの例を舉げてみると、次の樣なものである。二重生活の改善を叫ぶもの、虛禮廢止を唱ふるもの、電氣、水道、瓦斯、薪炭等の使用法に言及するもの、衣服飲食費の節約を說くもの、庭の空地に野菜の栽培を主張するもの等。この外、國產愛用を說き、又資源に乏しき我國としては、工業を盛んにすべき所以を唱へ、以て輸出入の均衡を圖るべき必要を叫ぶなど、相當の氣焰家もある。但し結局は生徒自身の本分に立ち歸つて自分等は目下修養中の身である。心身を鍛錬し學業に勉勵して、他日の積極的活動を保留し、今は單なる消費者として緊縮節約を實行するあるのみとの結論に到着してゐる樣である。

エロ時代銀座の水泳
いよ／＼夏が訪れた、暑さを凌ぐ人波が海へ／＼と押しかける時が來た。これは又銀座に現はれた一九三一年型の涼しい商賣……今を流行のマネキン嬢が海水着を身につけて都會生活に喘ぐお客が眼下に見ながら涼味をそゝつてゐる

赤痢や疫痢の症狀とその手當
傳染病に罹る子供が多い
醫學博士　竹內薰兵氏談

この頃子供の夏の病氣、例へば疫痢、赤痢、大腸カタル等――にかゝるものが多いやうです。子供の夏の病氣はすべて不良な飲食物が誘因をなすことが多いので、どの家庭でもこの點に先づ注意されたいものです。食べ物のうちではバナナ、イチゴ、ビワ、梨、ブドウ等の果物、鹽せんべい、ゆで小豆、不良アイスクリーム、みつ豆、枝豆、アンのもの、西瓜等が誘因となる場合が多いものです。それから寢冷えや水いたづらがすぎてぬれたまゝでゐるとはいけないとです。こんな注意をしても病氣に罹つた場合は？赤痢も疫痢も共に傳染病であつて、その主な特徴は何れの場合も下痢を起します。下痢の爲の便が赤いのは赤痢で疫痢は粘液の便を出すので區別します

疫痢の症狀
疫痢に罹る年齡は二歲から八歲迄の子供に最も多く、日頃元氣であつた子が何となく不機嫌で惡氣分となり、ぐづつたりする事が起つて來て數時間の內に時をきらはず眠りを催します、この時は熱も少しで下痢も一回位のものですが暫くすると熱が卅九度以上となり吐き氣いてけいれんを起します。それから脈が大變弱くなり熱もずつと續きけいれんも屢々と起り、重いのは一晝夜以內で命をとられます。輕いのは始めは熱、けいれん、吐氣、下痢等あつて、はげしい症狀になりますが、次第に治り數日中に熱もとれ元氣回復し下痢も止み十日位で全快します。

赤痢の症狀
赤痢ははじめ疫痢とほゞ似てゐますが、翌日になると下痢が非常に多くなり、その便には血が交り一日に三十回、四十回にもおよぶ事がありまず血便が時には粘液と交つてゐる時がありますが、粘液の色が白く或は靑で、それに血液が加はるから一種特別な模樣を持つ便となる事が多いのです。赤痢で幸ひに命をとられぬ迄も腹痛は常にはげしいので、その爲めに子供は惱まされます。便のある度每に腹痛は殆ど其上便が出も出ないやうな氣がして絕えず便意を催ふ苦痛がある爲睡眠も出來ず食慾もなくなり、甚だしく衰弱するのが普通です。それで赤痢の重いのは疫痢と同樣の經過をとり一日位の間に命をとられて了ふ事は珍しくありません、その內でも小兒赤痢は疫痢と實によく似てゐます疫痢でも赤痢でも最も恐ろしいのはけいれんと吐く事です。この二つが激しければ激しいほど、子供の生命への不安は大です。この二つが少なければ子供の生命を奪はれる不安は少いとみてよろしいほどです

疫痢の手當
疫痢の手當としては、疫痢らしいと家庭でわかつたら、ひまし油を匙四さじ位、砂糖水に浮かして飲ませる事です。砂糖水の代りにサイダーか、番茶でも結構です。そして一回かん腸します。その時の便は後から來る醫者に診せるためにとつておく必要がありますそして食べものは、水、白湯、番茶の薄いもの等の水分の外は一切やらぬ事です。

赤痢の手當
赤痢は疫痢とはじめ區別がつきませんから疫痢の時の手當と同樣でよろしい、一日經てば薄い葛湯、お重湯、かつをぶし、スープ等一日一合位與へてよろしい、その他の水分は一日に三合位はいゝでせう。赤痢の最も大切な事は安靜にする事です。で、腸性な子がたとへ起きて便をするといつても決して起さず靜かにとつてやる事です

大腸カタル
その他傳染病でないのに大腸カタルといふのがあります。これも甚だしい下痢を起すのを特徴とするもので熱が出たり吐いたりします、然しこの場合は赤痢の樣に惡性でないため治るのが常です。手當もほゞ同一です。たゞ注意すべき事は大腸カタルの時に腸を家庭で洗ふ事は最もつゝしむべき事で家庭で腸を洗つた爲に病狀が惡化した例が間々あります

盆景講習會
新聞紙の廢物利用による盆景講習を西本願寺佛敎女子靑年會の主催にて祖谷女學校講堂において五日より一週間午後六時より十時まで開催、講師は昌慶苑の植物園主任池田牧水師範で一個の盆景が約十五分間位にて樣々の技工をこらしたるものが出來あがり四十名の會員大喜びで盛會を極めてゐる

麻雀界
◇改革披露麻雀大會　府內太平通雀莊クラブの分身ともいふべき明治町（京城郵便局横入る）明治倶樂部では今回內容を刷新したので來る十二日午後七時より其の披露麻雀大會を行ふ。會費一圓、三回戰、賞品一等金時計以下一卓一賞、多數來會歡迎

シネマとプレイ
製作者として（下）
芹川政一
……東京シネマ商會主……

からした盲進、大新聞社の御後援がなかつたならば、『大空軍』も今日の成功は期し得なかつたと思ふのであります。更に本映畫をトーキー版にしやうとの案が起り、音響方面を佐藤正成君が擔當されて、これ又莫大な苦心をされたやうでありますが、實際に出來上がつたものは決して

外國物
に劣らないものであると私は確信いたしてをりますすべての製作が終つた今日、ふり返つて既往を考へてみますに、貧弱な一個人業者に過ぎない私如きものが、如何に陸軍省や海軍省、或は大新聞社の積極的後援があつたとはいへ、このスケールの大きな映畫『大空軍』の製作に着手したといふ事は、實に大膽であり無謀であつた事と、自分で自分が疑はれてゐる次第でありますが、こうして無事に完成を見た事は、偏に各方面の篤き後援と製作に從つた

小澤君
以下各員の奮闘努力によるものといはねばなりません。一九三一年、そして吾國における航空努力、防空問題並びに航空に關する一般人の注意、興味、思想が、漸く濃厚となりつゝある昨今、本映畫が、僅なりとも、それ等の一片として何等かの寄與をなし得るとしたならば自分達の努力が、決して無意味に終らず、且は御後援各方面に對しても聊かなりとも酬ゆることが出來ると、存じてゐる次第であります

大空軍
空から宣傳　上映日迫る
◇…あすから中央館で　我社の大後援
雄大なるスケールをもつて誇る『大空軍』全十四卷はいよ／＼來る十日から我社後援の下に中央館に上映される數萬の巨費を投じ約半ケ年の日數を費し決死的努力のもとに製作したので此の一篇は、空に憬れをもつ近代にあつて絕好なものである、トリックを一切廢した何れも實物を使用した點など大きな迫力を觀者にあたへ、中央館ではこれを大々的に宣傳するため九日飛行機により無料優待券入りのビラ二萬枚を府內に撒布人氣をあふつた、なほ入場料は階上大人一圓、軍人、小人、學生四十錢階下大人七十錢、小人、軍人學生卅錢であるが前賣り限り大人階上七十錢、階下五十錢の割引特典がある

フリセゲカ
◇諸口の二日酔ケ袋事件で自分等の所爲でないことがわかり諸口の扮した臼井が大喜びではしやいだ拍子どうしたものか床下がぬけて觀衆大笑ひ、道具方吃驚から苦笑ひ
◇女給に女優名をつけたがにてもにつかめのが多い美人座――栗島澄子見物に行つた栗島ファン失望すること／＼
◇『大空軍』――夏枯れを一掃する空の映畫――

朝日座二の替り
諸口一行をあげて居る朝日座では十日から二の替り
一、親な伯父さん　一場
二、セーラー生活　五場
三、人情話本　三場

黎明以前（大正館上映中）

中央館（十日から）日本最初の航空映畫『大空軍』十五卷 陸海軍省、航空本部後援映畫▲『入營新兵衞』十卷
京龍館（十日から）▲『天狗騷動記大會』▲『新女性風景』

JODK　十日（金曜日）
午前一〇時分　氣象概況、各地天氣
同一〇時四五分　料理獻立『スタッフド・オムレット』日用品値段
今日の獻立　材料（五人前）玉子八個、牛肉四十匁、牛乳五勺、バタ、鹽、胡椒、メリケン粉、パーセリ、ラード
正午　時報ニュース
午後〇時二〇分　レコード
同〇時四十分　全國都市對抗野球朝鮮豫選
鐵道對全大邱戰實況（京城グラウンド）
西鮮の覇者鎭南浦、南鮮の覇者大邱、湖南の覇者木浦、中央の覇者龍山鐵道の四チームが本日から三日間リーグ式に依つて覇を爭ひ、朝鮮の優勝チームを決戰する全國都市對抗野球戰への朝鮮豫選が開戰されます
果して四チーム中何れが全鮮を代表して神宮球場に駒を進めるか興味は戰前既に横溢の感があります
各試合共中繼放送と決定してゐます
同二時四十五分　ニュース、公示事項
同四時三十分　全大邱對全木浦戰實況（同）
但し、雨天中止の場合は午後六時よりラヂオ體操レコード職業紹介事項、今晩のプログラム發表
同六時三十分　英語講座　イーデイスペンネット
同七時〇分　ニュース、公示事項
同七時三十分　趣味講演　冷たい御話　山口治三郎
お話を聞いただけで涼しく冷くなりさうなお話、扱て何んなお話でせう、山口氏は各種の特許權ホールダーで夏季に我々の飲料となるもの、特別な製法等に詳しい方です恐い折には相應はしいお話が聞けるものと御期待下さい
同八時〇分　人情噺　お花傳吉　柳家おはん
植木屋の金四郎さん粗忽者で無筆常に寺の住職さんに讀み書きの代辨をして貰つてゐる。この寺に食客となつてゐる傳吉といふ男至つて律義者で八五郎さんスッカリこれに惚れ込んで娘にと所望したが住職は承知して與れぬ。所が八五郎の娘お花さんと傳吉は何時しか相思相愛。これで日出度金四郎さんの望みも達したといふ人情噺の一節
同八時三〇分　浪花節（B）　立志美談　川崎工學士　京山呑風
引續き　レビュー（B）　世界の花嫁　寶塚少女歌劇月組　放送指揮　高木和夫
同九時三五分　氣象概況、各地天氣豫報、時報
同九時四五分　連續探偵對談　美懇（三）　尹白南
追信　九日午後八時三〇分は左の如く變更
同八時三〇分　新民謠（A）
一、甲州音頭（野口雨情詞、中山晉平曲）二、甲府小唄（西條八十詞、町田嘉章曲）三、甲斐市民行進曲（市川市兒詞、中山晉平曲）
甲府　唄　吉次　同　かね　同　金枝　三味線　辰治　同　松葉

白ィ羽根（11）
昭六ノオ話　第五話　岩本善作文　岩本正二畫

1、昭六ハ、コノアクマノスミカヲ、ニゲルサウダンヲ、モチカケ
2、ジブンノ、カタイケッシンヲミナニシメシテ、ハゲマシタノデ
3、カミノシモベモ、フルヒタッテ、オオシク昭六ノアトニツヾケバ
4、ガラリト、タイドヲカヘタアクマハ、昭六ノマヘニ、ヒレフシタ

京日臨時棋戰（一）
角落　△七段　矢野逸郎　▲三段　本間徳雄
（圖は四三銀の局面）

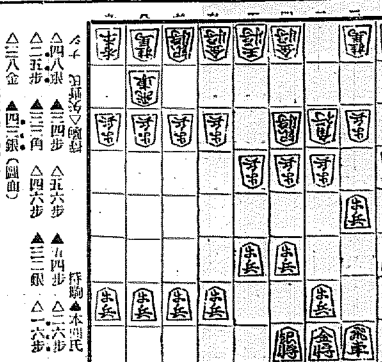

持駒▲本間氏　ナシ
△四八銀　▲三四歩　△五六歩　▲九四歩　△二六歩　▲四四歩
△二五歩　▲三三角　△四六歩　▲三二銀　△一六歩　▲一四歩
△三八金　▲四三銀（圖面）
圖面以下の指手
△六八銀　▲三二飛　△三六歩　▲六二玉　△五七銀　▲五二金
△六六歩　▲六四歩　△六八金　▲七二玉

矢野七段講評
△上手一六歩は、下手が鵜呑か、本定跡か、その策戰不明である故、しばらく模樣を見たのである▲下手三銀はその本定跡對戰策を明かにしたるものである
記者曰く本局は大阪の老雄七段矢野逸郎氏の人城を砦とし當面棋界の最強者を以て有名なる本間氏をして角落を以て對戰せしめたるものにて近來の好局と評することを憚らず。一般好棋家の好參考として特にこれを登載する

趣味と實益を兼た　家庭手藝染色講習會
廢物利用の紋染、美しい友禪染、古雅なローケツ染、其他家庭に相應しい染色實習

講習科目
各種染料の性質と其染色法。色揚、染替。色拔法。衣類シミ拔法。クレオン染法。簡易友禪染法。手描染法。ローケツ染法。其他染色上一般の質疑に應答（以上講話と實習）

期日　七月十四日より向ふ三日間（午前九時より午後四時迄）
講師　東京大阪日本家庭染色習及會　石井親武氏
會場　京城日報社來青閣
會費　場內整理のため金五十錢申受けます。
初日携帶品　晒木綿二尺、白モス或は白富士絹大巾二尺、針、鋏、小皿一本、小皿一枚、古新聞二枚、二〇番カタン糸一
主催　京城日報社
後援　京城府

贈るに便利　三越の商品券　受けて重寶

金剛山探勝者に告ぐ
金剛山電鐵は探勝者の便宜を計り內金剛長安寺に食堂と旅館を建設し京城不知火旅館が客に經營致して居ります充分御利用下さい

9日　公設市場小賣値段
七月九日公設市場小賣値段　特等白米一キロ一四五▲一等白米同一三九▲ビールキリンサッポロ一本三二〇一打三、八〇〇化粧箱入一打四、〇五〇▲木炭根炭一俵九〇〇▲衛大牌一罐、七五〇▲同小罐同、二八〇▲ミルク北海同、三八〇

レーベン五日で頭腦の改造

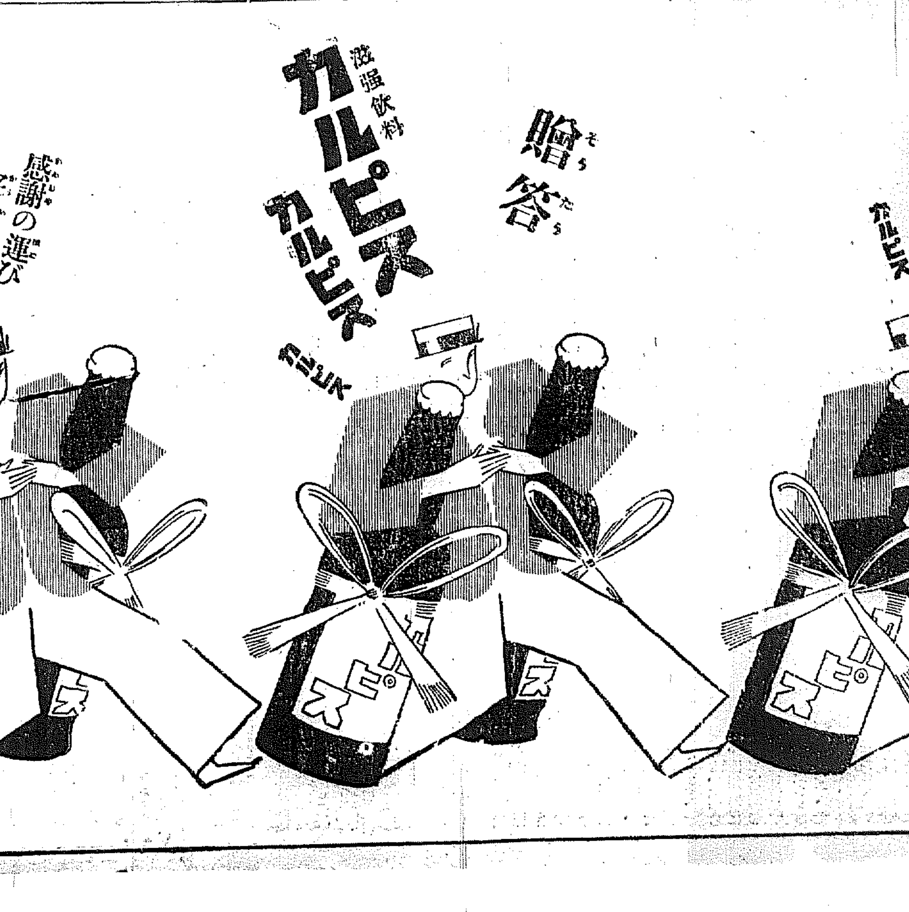

許特賣專
脚氣と榮養にアベリー
全國著名藥店に販賣す
詳細說明書進呈
粉末アベリー
液狀アベリー
錠劑アベリー
注射用アベリー
製造發賣元
第一製藥株式會社
東京市日本橋區本町三丁目
大阪市東區道修町二丁目
A一一八〇

●頭痛にノーシン！● 藥價

地下で發見を待つ 數多の金鑛地帶

設備の改善と共に 產金增加の根本策

鮮內產金界は三井、三菱、日本鑛業、住友など內地大資本家の進出により昨年あたりから俄然活氣を呈して來たが、東拓の恒久的產金計畫、朝鮮鑛業開發の計畫大擴張に一層色めき立つて來た。これがため如何にすれば產金增加の目的をより多く達成せしめられるかは最も重要なる問題となり、朝鮮鑛業會の產金增加計畫は多大のセンセーションを喚起したが、恒久的發展を期するには、探金設備の改善、富鑛帶の復活および新富鑛帶の發見が基礎となるものであるといはれてゐる即ち雲山、昌城、光陽、遂安および稷山の各金鑛が斷然優秀なる成績を示してゐるのは、特に良好なる鑛床を有してゐるためではなく全く多大の起業資金を投じて各種の設備を整へてゐるためである。從つて現今稼行中の鑛區および休業中の鑛區のすべてにわたり多少の經費を投じて愼重に調査研究すれば、有望なる鑛山が續出して富鑛帶の復活を見やう。德大法の如きはいはゆる目前の營利を目標として稼行する姑息の手段であつて、決して金山經營の本然の使命に立つものとはいへない。金堤における三菱鑛業のドレッヂ砂金採取や日本鑛業の成興鑛山に、住友合資の宜川金山に、三井鑛山の桃花金山にいづれも鑿岩機を使用して採鑛および探鑛準備を進めつゝあるものは、產金界に一新紀元を劃するものとしてその成績を期待されてゐる。この施設改善により富鑛帶復活問題は難なく解決されるべく、東拓所有の栗浦金山の如きも完全なる探鑛を行へば、必ずや富鑛帶を發見し得て復活できやうといはれてゐる。更に新富鑛帶の發見は最も必要で、產金增加の根本となるものであるが、各道共に幾多の探鑛余地を存し、殊に未開地として今後新金鑛の探檢を企劃すべき地域は

▲江原道　一部の開發を見るのみで、今後の開發に俟つものが多い

▲平北の北部　從來の金鑛地帶より以北の熙川、碧潼、楚山、渭原、江界、厚昌の各郡

▲咸南の北部　南端の金鑛地帶を除いた北方全部の長津、豐山、三水、甲山、北靑、端川の各郡

▲咸北の大部分　城津、鏡城、富寧、會寧、淸津、茂山の各郡で徹底的に北鮮探鑛を行へば多數の富鑛帶を發見し得らるべく比較的簡單に且低廉なる費用を以つて行はれる。然るに內地鑛業家の多くが目下經營中の山のみに關心し最初から高品位の有利稼行に堪へ得るもの、外注目せぬ傾向あり、しかも大會社までがその傾向にあるはまことに遺憾で、未開地探鑛にも大資本家の積極的方針を必要とされてゐる

朝鮮鑛業が東拓の 慈城金山を買收

債權八萬圓肩替りに 資金を十五萬圓融通

朝鮮鑛業開發會社では東拓の慈城金山を買收開鑛する事に決定し、同社口進氏は七日當局東拓總裁と會見の際買收の交渉をなした結果大體双方間の諒解成立した模樣であるが、鑛發會社が買收する時には東拓の同金山に對する債權八萬余圓を同社が肩替りする事となる模樣である、その代り東拓では約十五萬圓の開鑛資金を鑛開會社に融通する事となつた

信託會社は當分 配當率を引下げぬ

低金利大勢に逆ひ 銀行及金組と步調を共にせぬ

さきに鮮內組合銀行、貯蓄銀行並に殖銀各支店の預金利下げを見たが組合銀行所在地外十七ヶ所の普通銀行支店においては金融組合との關係上未だ殖銀支店に追隨して利下げするに至らないが、金融組合の利下問題は來る二十、二十一の兩日開催される金融聯合會理事長會議において意見聽取の上、預金貸出共に利下げを見る模樣であり、金組の利下げと共に普通銀行支店も同時に利下げを行ふ筈である。しかして低金利の大勢に順應し銀行に追隨して信託配當率の引下げ意見も擡頭してゐるが、信託會社では信託預金の吸收及貸出利率との關係もあり、反對意見有力となつてゐるから信託會社の配當率引下げは當分實現しないだらうとみられてゐる

華商の復興を 銀行側で切望す

大した異狀はないが その成行を憂慮して

鮮支人衝突事件は財界に暗影響を與へ、關係銀行においては成行を憂慮してゐるが被害のもつとも甚だしい平壤と鎭南浦では事件勃發以來手形決濟不能となり、支拂延期のやむなき狀態に陷つてゐるがこれ等手形中には支拂人が平壤の華商で京城で割引した手形が多いが關係銀行では割引依賴人に代拂せしむることなく推移をみてをり華商の復興を待ちつゝある狀態であるが京城その他各地においては事件突發以後においても引續き手形は相當に決濟され大した異狀はないと銀行側ではいふてゐるが、今後の成行如何によつては影響が大きいので、關係者から當局に對し事件の解決方を陳情し、華商の開店と保護方を切望してゐる

利益金で 滯貸銷却

海東銀行は 今期も無配

海東銀行では二十四日午後三時から同社に定時株主總會を開き決算報告承認、利益金處分案を附議するが二萬三千三百四十六圓を滯貸銷却に充て一萬七千餘圓を後期に繰越し今期も無配と決定、來期より五分內外の配當見込みである

一萬餘圓を 寄附で捻出

陣內會頭の二千圓を筆頭に 所要資金は十分間に合はう 商議後援會は解散

京城商工會議所では八日午後五時より議員懇談會を開き十八名出席、過般の議員會において決定した會議所後援會解散を正式に承認、差當つて必要なる前理事大村氏への退職金七千五百圓、商銀への債務五千圓計一萬二千五百圓の捻出方法について協議の結果、全部新舊議員、特別議員および有志の寄附にまつこととなり、出席議員はその場においてそれぐ寄附を申出で、陣內會頭二千圓、林副會頭五百圓、部員議員五百圓以下合計七千二百圓の寄附が集まつた、この形勢では一萬二千五百圓だけは全部寄附で間に合ふ見込みである

京電收入減少

併し經費節約で 一割一分配可能

京電の今期業績は先月末を以て締切り目下會計課において整理中であるが、大體において電燈收入（前期は百九十四萬圓）は前期と變りなく、電車收入（前期は九十四萬圓）は三萬圓の減收、ガス收入（前期二十五萬圓）は四萬圓の減收である。即ち全體としては七萬圓見當の減收となつてゐるが、支出において徹底的に節約を行ふてゐるので、一割一分の配當は可能であるとみられてゐる。

運輸

全般に亙る 改善調查項目 愈よ商議聯合會で 原案作成の準備

朝鮮商工會議所聯合會では今春開催の聯合會で決定した殖産局長よりの諮問にかゝる

朝鮮に於ける運輸改善具體案に關する件

につきこれが原案作成のため八月十五日までに左記事項意見、聯合會事務所に回報方九日鮮內各會議所宛通知を發した

▲鐵道運輸（運賃輸送、延扱、小荷物代金引換制、特別貸車、短距離運賃率、一般運輸設備、驛構內貨物運送設備、貨物の扱振其他）

▲海上運送並に運送（海陸連絡設備、一般港灣設備、航路運賃、海上保險、海運業者の貨物取扱振、海事法、命令航路、其他）

▲小運送（海陸共）運送店合同後の弊害問題の統制、手數料廢止の可否、荷扱防止策、その他

▲貨物自動車運輸（トラック業者對鐵道業者の不當競爭防止策、トラック業者間の聯絡策、トラック稅の改正策、自動車取締法規制定上に就ての希望點、自動車稅を廢し「ガソリン」稅を課するの可否、其の他）

▲道路（道路改修新設に當り各當事者間の統制の要否、各等道路連絡の整備、改修に伴ふ賦役を公平ならしむる策、自動車道路整備策、其の他）

▲車輛稅　郵便、稅關、條約等一般運輸

▲鐵道、海運、トラック、海陸運送業者等の業者側に於て採算上理論上不可の件なるに拘らず荷主より強要され現在行はるゝ實施中の制度

浦鹽鮮銀行員 殘務を終り

八日發歸國

【ハルビン發】ウラジホから來哈した國際運輸支店長の談によると浦鹽の鮮銀行員は殘務整理を終つたので七月八日に同地發歸國の途に就いた、浦鹽におけるソヴエト官憲の重稅攻めには日本人は勿論外人も極度に弱らされてゐる。日本人の個人商店はこのために全く立ち行かぬことになつた、のみならず、船會社の打擊振も甚だしく今後の成行が心配である

朝電に賣電

朝窒餘剩電力

朝鮮窒素燃料興南工場では火力發電を約二千五百キロ工場運轉の原動力として起すことゝなつたがこの內余剩電力約千キロを淸津の朝鮮電氣會社に賣電する事に決定しこの程漸く値段の協定も成立したので近く夫々當局の認可を受ける筈である

住井氏支店長會議へ

三井物產では本月二十三日より約二週間に亙り東京本店にて支店長會議を開き營業方針の變更その他に就いて協議するが住井支店長は來る十九日出發東上、八月末歸城の豫定であると

加藤總裁經過順調

加藤鮮銀總裁は京城醫專病院に入院加療中、最近三十六度二、三分の平熱を持續し經過至極順調

春繭

八日發表 局發表

	買繭	掛目	收繭	收引
寧邊 白	[illegible]	[illegible]	[illegible]	[illegible]
寧邊 乾	[illegible]	[illegible]	[illegible]	[illegible]
伊川 白	[illegible]	[illegible]	[illegible]	[illegible]
寧邊 生	[illegible]	[illegible]	[illegible]	[illegible]
寧邊 乾	[illegible]	[illegible]	[illegible]	[illegible]
昌城 乾	[illegible]	[illegible]	[illegible]	[illegible]
義州 生	[illegible]	[illegible]	[illegible]	[illegible]
龜城 白	[illegible]	[illegible]	[illegible]	[illegible]
文川 黃	[illegible]	[illegible]	[illegible]	[illegible]
咸興 白	[illegible]	[illegible]	[illegible]	[illegible]

▲京城手形交換（九日）
枚數　一、二六八枚
金額　一、三四七、二〇九圓

鮮銀對外爲替建値（九日）
倫敦　一志〇片十六分五
紐育　四十九弗八分三
上海　百五十三兩

鮮銀相場（八日）
倫敦　[illegible]
紐育　[illegible]
上海　[illegible]

海外經濟電報

倫敦銀塊　一三片八分三　より一錢
米棉　一四二十錢安
甲　四十五錢安
スチール株　九六弗八分一
アナコンダ株　二五弗八分七
自米爲替　四九弗一〇〇分三九
英米爲替　四弗八六仙一六分九
紐育銀塊　二八仙八分五

落穗

狸捕りとか、狸の何とか八幡數とかいはれるせいでもあるまいが、妙に深い狸と金との因緣話——南鮮の光陽金山が當つたのは狸を捕つたおかげだといふことで▲何でも數年前そこの鑛長が探鑛主任と露頭踏査の際一匹の狸を箇坑に追ひつめて石でなぐり殺した▲ところがその狸が殺された露頭の下から素晴らしい富鑛を發見して今日の成功を見たものであると▲これに反して黃海道の某金山ではやはり數年前めけしい鑛脈を掘りつくしたので、新鑛脈調査の際、坑內で狸を射殺した▲そして狸の屍骸を調べたが、その日の調査は大層お骨折になつたが、その後たゝりか知らないがサッパリ効がなかつたと

株式

外電續落に 軟調練合 後場々引締る

前場　外電安に鮮支衝突事件なども加はつて、急反落の地合を呈現した氣先、今朝は外電の暴落、特に米棉の一圓二十錢方の暴落の反映の軟調を移して東新百三十九圓九十錢と八十錢安大新六十八圓四十錢と一圓十錢安に寄付いたが、阪地の强含み風情に下げ澁つて東新は百四十圓二十錢と戻り頑强な練合を重ねて一段と引締り高値に一圓乘せる引際四十圓二十錢と乘り、この京取は十七圓十錢と高値に止めた、この兩取は二十錢安に始まり步みに同印をつけられたが環境高に七圓九十錢の高値も通り引際六十錢と止め、結局十錢安に止めた

後場　外電安に甘く始り後場寄付は前場頭に小緩つた模樣、後場は環境の變りなき地合に、東新一四三十錢大新七十〇圓九十錢と小甘く寄りも東新は一圓二十錢と小弛みなく後テリ高に八十錢もつけられ、すれば東新は二萬九十錢高大新、一萬五十錢高、京取五十錢高であつた

潜勢力强大

押目に立直か

時代に入つたものではないかと噂される外電安と萬寶山事件から急反落した相場は本、明も外電安で一層軟調に始まつたが、押目買の擡頭で、仲々小戾り步調だが弱氣筋はこれを當然の反動機に入つたものと見てゐるが强氣筋はモラ相場は米國の金偏在が緩和される見地からの資金流出策が確立されべき見當の出現を誘發したと見、英國銀行利下げと日銀の利下げ、四分利公債の出現世界的新規の資金、鮮米徹底機運の成熟、之等に隨伴する海外市況の好轉等の好材料を眺めて、新東取七十圓以上を買ひ、且つ又新東取組高を少しも、スター株の相次ぐ相場が買ひ足され、見事の底に在つて、夕場同藝が人氣を集める事の可能性が乏しいとみる點からも、又低金利の背景からも當然の立場であると見る見方の方が多い、この見方からすれば相場は一頓挫となり、やがて押目底固めの反動と共に立直りすると見られてゐる

反動機到るか

取組高激增振

フーヴァの一聲で一般にこれに熱狂を以つて、强氣の一聲で本、明も外電安の反動を見せてゐるが、昨今の反落は外電安に鮮支問題を加へての氣先の反落であるが、本朝は海外材料の影響を見せて何分百四十圓は大門であり頑健に練り合つた後、仲々小戾步調を見せてゐる。何分にもフーヴァ景氣は實質の伴はぬ人氣丈けのものであり且又之に伴ふ諸材料は既に實證されたるのみならず事業界の好轉が人氣に伴ふ事の疑はれる以前から見れば買ひ過ぎの感があり、然も東株短期の一日取組高は四十三萬株と云ふ最高記錄を示し一方之に反し長期の取組狀況は最近百二十萬株を彷徨して居つたに昨今の熱狂相場では八十萬株臺を彷徨し居るに過ぎず、今取組狀況を以て相場自體の底力を示すべきバロメーターとすれば、短期取組高はこの邊が天井で增加の見込みは立たず、人氣は漸次長期及維株に向ふものとも見られ、果して然らば相場は反動

四分利半公債

銀行團承諾か

井上藏相は金利低下國債市價の騰貴などに於て四分利半公債發行は此の時勢に鑑み四分利半公債を既に固めてゐるが三井、三菱等の有力シンジケート銀行では反對意見が相當强い模樣であるから內々民間銀行の意嚮を探りつゝあつたが七日藏相から池田三井常務に四分利半公債發行の希望を懇談した模樣で大藏省がこの方針で進めば以上シンジケート側も承認するもの と觀られてゐる

東京公債市況

東京公債市場前日と同樣の保合で五分利九七、九五分利八三、九五三回四分利八三、九五第二回四分利八三、九五補償四分利——二十二年もの九九、四〇七十年もの——十八年もの——廿八年もの九八、八五

前場手口

九日京取における五十枚以上の前場手口左の如し

京取　賣方白井一八〇京證一九〇〇松山一〇〇▲買方德泰五〇京證一〇〇松山五〇田道七〇立山二四〇

大新　賣方大林一〇〇白井八〇德泰九〇京證五〇成淸六〇田道六〇▲買方大林一〇〇成淸六〇松山九〇田道五〇

東新　賣方大林三〇〇白井八〇山口一一〇京證四〇成淸一五〇松山一九〇古野一四〇新田一〇〇田道四〇立山七〇▲買方大林一〇〇德泰五〇京證一〇〇松山五〇古野一七〇田道一二〇立山三〇白樂六〇

本玉

九日前場迄における當地短期主要株取組高は八千五百

期米

賣物添はず 保合商情

下げ一巡か

後場　前場下げ放れしも當所は正米の强硬に賣物添はず前場の引值と變りなく後四二十錢と小甘くつけ買物は前場の氣配を承けて一齊に手堅く保合ふて後場に連續し前場引值一圓三十一錢と十錢方引返しこの邊で一巡の商狀を呈して前場を終つた

阪地は更に下放れしも當所は正米の强硬に賣物添はず前場二十錢より二十錢方引締り前場迄に十錢と小甘くつけ買物を期待し後場は二十錢方高く寄付き後は押目買ひに連續し前場引值と變りなく後場を終つた

仕手筋の檢討

賣方有力か

日下三期に對する主なる仕手筋の持手は賣方側に持米筋があつて見ると當中は賣方側に持米筋との繫ぎか又は各地正米相場との鞘取りなどの關係もあり當期は前期內と見るべき者が多いにして兩方側にはこれと筋立つた手口は前りなく只中在の米事で其他は少し殘つて居る位の事で仕手筋の買玉が見られ買方は主に地方延步米に對しても買方は主に地方筋との鞘取りであるがその買玉は相當過つて居る傾きがあるに反し買方側では今の所注目に値すべき手口は見當らず仕手の商賣とし可將通にて買方側に比し賣方の方に有力者の顏振れが多く見られて居る

渡米賣れる

期米　何んといふても天の成り目下內地の賣往文と地場の出來値の手止となつてみ利の出來値もピンとなつた相場も全鮮に商內のトコロテン見たいに屆口垂れてしまつた

當分往來相場

賣物薄に下澁

當面の顧客とか植付けの狀態からいへば實に申分なき良好で相場は事情からいへば產地は昔目買り出して來ず內地からは鍋つた注文は米事實にも乏しく見へるも一方正米なきも當用筋の底透きに依り小口物ながら時の相場に伴ふて絶へず買注文が入込み此邊下げるに下げないといふ狀態であるから正米より割安にある定期としてはこの上無理の暴落を許さない立場にあるのみか產地における正米は幾分出過ぎの爲め賣物薄となつてゐる傾きもあるので鮮米の强硬は今後も相當續くと同時に定期も先づこの邊を底値として當分往來相場でないかと見る向もあつた

相場は 此邊一服か

この先物が渡會當時十七圓所を買込んだ者は過般環境高と相俟つて十七圓七十錢台に突進せし際大部分は穩れ退くと共に買方も又大底を見ひを行ひ十七圓七十錢所を好き戾りと見て買つた連中も共所を急狙かけて買泥んだ者も前日來の急落で利喰ふ者は喰ひ投ける者は投け越許は双方共目先の恢汁投け不を從つて今後は第二の取組場としてる暫らく保合を繼起した上何れにか分彼するものでなかたと見られてゐる

仁川期米本玉表

當限買方 金太九、四〇〇丸マ一
[illegible]

期米　新田義民商店　仁川米豆取引所仲買　仁川府海岸町三丁目　電話二一〇一・二六〇四・二六四一番　振替ソウル二三　現米　賣買

大阪市中在米高

大阪市中在米高九日現在は百三十二萬四千二百八十五俵と前日の在米高に比較して九千七百七十俵の減少である

正米

京城　一等精白米十二圓五十錢鮮白米十五圓五十錢丸ゃ合格並米三十錢十六圓二十錢四等十五圓九十錢合格並米十五圓十四錢四等十九圓八十錢下十三圓四十錢乃至十四錢四十四錢二十下四錢

大田　鮮山十四圓四十錢長湍、湍川十圓鏡原九圓九十錢

仁川　丸や角チ丸チ石拔三等十六圓二十錢四等十五圓九十錢不拔三等十五圓八十錢四等十五圓四十錢丸ゃ不拔四等十五圓二十錢等外米十四圓八十錢一等白米丸仁印六圓八十五錢現取良種四錢三厘在來種四錢二厘で產地出廻薄に何れても下げ澁り商狀である

大豆　郡山丸忠十圓七十錢長淵汶山湍川十圓七十錢金澤、湍川新幕九圓九十錢海州天安九圓十錢で何れも品薄にヂリ〳〵高である

釜山　連日の天候不良に出廻り激減し崩入品の賣物抑々あり、各地の淸算出盛の不味に人氣引立すき手口も見られず市況は小口筋の賣扱けに買ひ拂ひこの邊小口手持筋の賣扱けに氣配も手ぢかに取納付と七錢方加かれて大勢は穩かとなる

大邱　天候晴天陰氣中分無く植付け進捗や各地後の反落に產地より値頃の賣物相當ありしも探算筋と精白筋の買進みに手合せよく跡各地淸算の閉りに結局前値と手堅く穀良三等十六圓二十一錢細力十六圓丁度見當を唱へた

群山　植付け大體終了の見込みと各地淸算の不味に探算值頃は既場の賣物相當ありて入津六千叺と激增し買物多きも各地淸算市況亦も硬化に精出筋腰を入れて手當し鮮米筋の小口手當もあり氣配前值と堅く丸セ三等十五圓八十錢四等十五圓六十錢見當を唱へた

木浦　定期一服と各地不勢に鮮米筋も時機待ちに見送り風情に移出筋の手當一巡と相俟つて市況閑散を告げ氣配も勢なく丸セ三等十六圓三十錢四等十六圓丁度唱へで小口の手合せがあつた

仁地保合に 下澁る

前場　環境軟化に不逞商狀を眺めて一圓八米迫つた機先、今朝は仮地安ながら仁地の不穩商狀を眺めて一圓八米十六圓九十五錢と三錢高に始り二回十四錢と小甘く步んだが後仁川九十四錢と小甘く推移に四回五回九十九錢の小堅き推移に四回十七圓六錢と小締り止めたなど寄引値、歩み方向引値、鑑定出來高左の如し

京城延べ

群山迴米報（九日）

船 便	玄米	二二五叺
汽車便	玄米	二二一五叺
牛車便	玄米	二五三俵
合	計	三〇叺

市況（九日）

大阪棉花　大阪市中棉糸　大阪砂糖現物　海外砂糖市況　大連特產相場

キューバ糖　一部一六分ノ七
ジャワ糖　八ギルダ八分ノ一
[illegible]

夏と香水

その使用法

◇香水は頭髮につけるか、ハンカチ等に用ひるのがあり來りの方法でありますが、香水の使用範圍はもつと廣く、色々の處に應用出來るのであります。たとへばお客の接待などにも用ひられてをります

◇たとへば客間に撒布してお客に接するのもよい方法であります、又病人のある場合病室に撒布して爽快な氣持ちを與へる事は治療を精神的に早める事になります

◇なほ風呂に入れるのもいはゆる香水風呂になります。洗面場合に水に數滴をたらしてもまた夏分等は特に爽快な氣持ちを起させます

◇又蚊よけ蚤よけ或は虫にさゝれた時につける香水もあります、お子さん方の湿疹の場合におかほや手足に少量づゝつけて置けばよいのです、園間に撒布して置けばのみよけにもなるのであります

◇頭髮用の香水もあり、各々適當に使用すべきであります。一體に最近では肌につけて體臭と混つた特殊な香ひを喜ぶといふのが傾向になつてゐるやうであります

節婦實傳 維新俠艶錄 (64)

橋爪彥七氏作　竹内靜古氏畫

血の雨（五）

『ちやア親方、これで、おいとまをいたゞきやす』

金助は、立ち上つた

『お、待ちねえ！外ア闇だぜ』

『なアに、死ぬ氣でゐたあつしでさア……』

淋しく、然し、割合にしつかりした聲で云つて、金助は廢擲をすると、次の間に立ち出た。

『泊らずに、行かうツてンだな』

『えゝ、親ア、人相の廻つてゐるからだなんで……』

『さうか、おやア無理に止めねえだが、待ちねえよ。おいらの道中着がある』

隱居の重傭兵は、立つて、押入から、道中合羽から脚絆草鞋までそろへて出した。まさかの時の用心にとゝのへてあつたものだ。

『支度をして　行きねえ』

『すみません。遠慮なしに……』

金助は、鼻をすゝつてゐた。彼等の持つ特有な感情が、胸で、煮えかへつてゐるらしい。

『飛腕だア……』

『ねえ親方、酒の氣が切れると、あッしア腕を動かすことも億劫なんで、つくぐ世の中が厭になつたんでさ。死ぬンだ、こいつア一番いゝ……と、思ひついたのがあの瀧壺だつたンです。早い話が死に神に誘はれたとでもいふンですかね』

『氣が短ツけいな、病に負けて死ぬ氣を出すなんて……』

いひながら、隱居の重兵衞は、手文庫を引き寄せると、切餅二つ錢五十兩を、男の前に投げてやつた。

『温泉にでも入んねえ。强氣で押しア、病腕なんて逃げ出しちまはア』

男は、白銀と、隱居の重兵衞とを見くらべてみたが、やがて、ピタリと兩手をついた。

『親方……何にもいひません！』

『は、は、は……厭いぜ。そいつが病の種になるんだ。息切れがしてみちやア稼業も出來めえ、な、終ずる。金がなくなつたら、どこからでもいつて來ねえ。だが、斷つておくぜ、どう間違つても、かせぎ人のくせを出しなさんなよ』

病氣をなほして、足を洗つてくんねえ』

『親方ア……』

『いゝつてこと、手なんぞ合してよしねえなおいらア佛樣ちやねえわかつ　ら、明日でも明後日でもぼちのやみ次第立ちねえ、草津あり……いゝや、伊豆あ熱海か、アねえな』

戶外は、雨が、しんくとふり積つてゐるらしい。庭の燈籠が、バサリ——と音を迹つた。

男は更に改めて頭を下げた。

『綱方、御恩にきます』

『あつしア、金助つてんですが、きつと眞人間になりやす。この白銀でできるだけ、十分養生をすれア、なアに、なほらねえこたアねんで。おほにてみておくんなせい。だが……親方ア、お前さんもずゐぶんお達者で……』

金助の眼には、白い露が光つてみた。

『ありがたうよ』

隱居の重兵衞は、行燈の灯に、それを、見るともなく凝視てゐた

京城日報

本紙朝夕共十二頁 朝刊

日本評論社全鮮讀書サービス

特選名著 半價大提供

本日より全鮮一齊開始・斷然半價提供・この好機再び來らず

全鮮讀書界の白熱的觀迎裡に名篇良著の大衆化實現

期間 自七月十日 至七月廿五日 (但期間後は即時定價に復す)

主催 日本評論社

後援 京城日報社 全鮮有力書籍店

現代法學全集

巻	著者	書目	定價	特價
1	穗積重遠外	法學入門外	一・五〇	〇・七五
2	我妻榮外	民法總則外	一・五〇	〇・七五
3	上杉愼吉外	憲法外	一・五〇	〇・七五
4	三瀦信三外	契約各論外	一・五〇	〇・七五
5	立作太郎外	平時國際法論外	一・五〇	〇・七五
6	末弘嚴太郎外	債權總論外	一・五〇	〇・七五
7	野村淳治外	行政法外	一・五〇	〇・七五
8	田中耕太郎外	手形法外	一・五〇	〇・七五
9	美濃部達吉外	行政裁判法外	一・五〇	〇・七五
10	瀧川幸辰外	刑法外	一・五〇	〇・七五
11	佐竹三吾外	鐵道營業法外	一・五〇	〇・七五
12	中島弘道外	非訟事件手續法外	一・五〇	〇・七五
13	松本烝治外	會社法外	一・五〇	〇・七五
14	遠藤後一外	電氣事業法外	一・五〇	〇・七五
15	宮澤俊義外	衆議院選擧法外	一・五〇	〇・七五
16	松波仁一郎外	海法外	一・五〇	〇・七五
17	入江昂外	銀行法外	一・五〇	〇・七五
18	平明慶吉外	鑛業法外	一・五〇	〇・七五
19	杉之原舜一外	不動産登記法外	一・五〇	〇・七五
20	加藤正治外	破産法外	一・五〇	〇・七五
21	青山衆司外	保險法外	一・五〇	〇・七五
22	三浦周行外	法制史外	一・五〇	〇・七五
23	岸信介外	取引所法外	一・五〇	〇・七五
24	岡田文秀外	河川法外	一・五〇	〇・七五
25	武井群嗣外	土地收用法外	一・五〇	〇・七五
26	烏賀陽然良外	海商法外	一・五〇	〇・七五
27	丹羽七郎外	都市計畫法外	一・五〇	〇・七五
28	藤野惠外	社會行政法外	一・五〇	〇・七五
29	榛村專一外	著作權法外	一・五〇	〇・七五
30	牧野英一外	法律講話外	一・五〇	〇・七五
31	小野清一郎外	刑事訴訟法外	一・五〇	〇・七五
32	石黒武重外	漁業法外	一・五〇	〇・七五
33	大森洪太外	人事訴訟手續法外	一・五〇	〇・七五
34	山田三良外	國際私法外	一・五〇	〇・七五
35	野間海造外	農業法外	一・五〇	〇・七五
36	安達祥三外	商標法外	一・五〇	〇・七五
37	三宅正太郎外	治安維持法外	一・五〇	〇・七五
38	竹田省外	商行爲法外	一・五〇	〇・七五

但上製は豫約價賞圓に付特價は五十錢です 缺本は本社に於て責任を以て補充します

時事問題講座

著者名	書目
土方成美	金解禁
小川郷太郎	國債整理
大口喜六	財政整理
太田正孝	關税と貿易
牧野輝智	國際貸借
田中廣太郎	地方財政
吉野作造	對支問題
尾崎行雄	軍備制限
河津暹	中小農商工問題
安部磯雄	失業問題
渡邊鐵藏	産業合理化

四六判總布裝上製本函入 一冊五〇錢 特價二五錢

社會科學叢書

著者名	書目	定價	特價
本位田祥男	英國經濟史要	一・〇〇	〇・五〇
土田杏村	社會哲學	一・〇〇	〇・五〇
堀經夫	リカアド派社會主義	〇・九〇	〇・四五
高柳賢三	法律哲學	〇・九〇	〇・四五
山川均	社會主義サヴェート共和國同盟の現勢	一・〇〇	〇・五〇
波多野鼎	社會思想史概説	一・〇〇	〇・五〇
高田保馬	經濟學	一・〇〇	〇・五〇
小松堅太郎	社會學概論	一・〇〇	〇・五〇
高畠素之	地代思想史	一・五〇	〇・七五
上田貞次郎	株式會社論	〇・七〇	〇・三五
波多野鼎	新カント派社會主義	〇・八〇	〇・四〇
蠟山政道	行政學總論	一・二〇	〇・六〇
藤井悌	各國勞働黨・社會黨・共産黨	一・二〇	〇・六〇
小林良正	ドイツ經濟史要	一・〇〇	〇・五〇
荒木光太郎	墺太利學派經濟學	一・〇〇	〇・五〇
新明正道	獨逸社會學	一・〇〇	〇・五〇
三谷隆正	國家哲學	〇・九〇	〇・四五
小野清一郎	法律思想史概説	〇・七〇	〇・三五
山川均	インタナショナルの歴史	〇・九〇	〇・四五
田邊忠男	勞働組合運動	一・〇〇	〇・五〇
土田杏村	ユートピア社會主義	〇・七〇	〇・三五
藤井悌	ファッシズム	〇・九〇	〇・四五
美濃部達吉	人權宣言論	一・二〇	〇・六〇

現代產業叢書

巻數	書目
第一巻	農業・鑛業編
第二巻	金融・保險編
第三巻	商業・交通編
第四巻	工業編 上巻
第五巻	工業編 下巻
第六巻	世界産業大觀
第七巻	日本經濟圖表

各冊 壹圓 特價五十錢

自然科學

著者名	書目	定價	特價
鏑木德二	森林の生理	二・五〇	一・二五
小南又一郎 土屋榮吉	飲酒と犯罪及禁酒	一・五〇	〇・七五
中瀬古六郎	近代化學概觀	二・〇〇	一・〇〇
岩崎重三	農業地質學	四・〇〇	二・〇〇
大谷武夫	醱酵研究法	六・〇〇	三・〇〇
野滿隆治	海洋學	二・八〇	一・四〇
池田芳郎	美しき高電壓の現象	二・五〇	一・二五

財

著者名	書目	定價	特價
土方成美	我國民經濟と財政	三・五〇	一・七五
[illegible]	社會經濟批判	八・〇〇	四・〇〇
深井英五	通貨調節論	三・五〇	一・七五
深井英五	通貨問題としての金解禁	一・六〇	〇・八〇
山室宗文	我國の金融市場(正編)	二・二〇	一・一〇
山室宗文	我國の金融市場(續編)	二・八〇	一・四〇
牧野輝智	貨幣學の實證的研究	三・八〇	一・九〇
橋爪明男	貨幣理論	三・五〇	一・七五
カアル・クニース 山口正吾	貨幣論	五・〇〇	二・五〇
カッセル 田村[illegible] 毛里英於菟	世界の貨幣問題	二・五〇	一・二五
山本米治	貨幣錯覺	一・五〇	〇・七五
上山滿之進	戰爭と硬貨	三・五〇	一・七五
小林丑三郎	批判經濟學	五・〇〇	二・五〇
前田榮一	庶民金融	二・五〇	一・二五
高橋龜吉	資本主義發達史	二・五〇	一・二五
猪谷善一	日本資本主義	三・〇〇	一・五〇
小島精一	恐慌と獨占	一・八〇	〇・九〇
小島精一	英國産業組織論	二・五〇	一・二五
小島昌太郎	交通經濟論	二・五〇	一・二五

濟

著者名	書目	定價	特價
レオン・ワルラアス 早川三代治	純粹經濟學入門	一・八〇	〇・九〇
土方成美	日本經濟研究(上下附録)	[illegible]	[illegible]
東京政治經濟研究所	政治經濟年鑑 昭和六年版	[illegible]	[illegible]
前田榮一	新街頭經濟學 附録經濟用語辭典	二・〇〇	一・〇〇
渡邊良吉	日印綿業論	[illegible]	[illegible]
馬場敬治	經營學方法論	[illegible]	[illegible]

法律

著者名	書目	定價	特價
孫田秀春	勞働法論(上巻 各論)	二・八〇	一・四〇
孫田秀春	勞働法通義	[illegible]	[illegible]
奈良正路	判例を中心とせる普選法	四・〇〇	二・〇〇
栗栖赳夫	社債信託法原論	四・〇〇	二・〇〇
栗栖赳夫	工場鐵道及鑛業抵當法論	[illegible]	[illegible]
山口正太郎	勞働法原理	一・五〇	〇・七五
永井亨	勞働組合法論	二・〇〇	一・〇〇
泉哲	最近國際法批判	三・五〇	一・七五
大森洪太	裁判夜話	三・五〇	一・七五
大森洪太	裁判異譚	二・五〇	一・二五
淸水澄	健康保險法提要	二・〇〇	一・〇〇
立作太郎	平時國際法論	三・五〇	一・七五
立作太郎	戰時國際法論	三・五〇	一・七五
末弘嚴太郎	法窓雜話	二・五〇	一・二五
奈良正路	法律學の根本問題	一・八〇	〇・九〇

社會

著者名	書目	定價	特價
高田保馬	社會雜記	一・五〇	〇・七五
黑正巖	百姓一揆史談	二・〇〇	一・〇〇
本位田祥男 五島茂	ロバアト・オウエン自叙傳	四・〇〇	二・〇〇
高畠素之	批判マルクス主義	一・八〇	〇・九〇
土方成美	マルクス價値論の排撃	一・八〇	〇・九〇
新生協會同人	新社會の基調	二・五〇	一・二五
山内一雄	ソウェート共和國 その政治・經濟・社會	一・二〇	〇・六〇
藤村一男	學生思想問題雜話	〇・八〇	〇・四〇
梅崗南	三民主義と階級闘爭	二・〇〇	一・〇〇
マックス・アドラー 山田秀男	思想家としてのマルクス	一・八〇	〇・九〇
ダーウィン 大畑達雄	雌雄淘汰	四・五〇	二・二五
矢野恒太	日本國勢圖會 昭和四年版	一・〇〇	〇・五〇
河合榮治郎	トーマス・ヒル・グリーンの思想體系 上巻	四・〇〇	二・〇〇
河合榮治郎	トーマス・ヒル・グリーンの思想體系 下巻	五・〇〇	二・五〇

說

著者名	書目
岩藤雪夫	血
平林たい子	敷設列車
葉山嘉樹	誰が殺したか?
藤森成吉	[illegible]
德永直	能率委員會
黑島傳治	氷河
村山知義	暴力團記
貴司山治	敵の娘
[illegible]	[illegible]
與謝野晶子	心の遠景
吉野季吉	或る時代の群像
葉山嘉樹	[illegible]
細田源吉	[illegible]
今野賢三	女工[illegible]
伊藤永之介	暴動
金子洋文	魚河岸
小牧近江	異國の戰爭
前田河廣一郎	支那から手を引け

隨筆・紀行・新聞

著者名	書目	定價	特價
鶴見祐輔	自由人の旅日記	一・八〇	〇・九〇
牧野英一	海を渡りて野をわたりて	二・五〇	一・二五
尾崎行雄	墨堂漫談	二・〇〇	一・〇〇
下村宏	讀む話	一・八〇	〇・九〇
下村宏	さし潮ひき汐	一・六〇	〇・八〇
下村宏	皮と肉	二・五〇	一・二五
下村宏	思ひ出草の一	一・八〇	〇・九〇
下村宏	思ひ出草の二	一・八〇	〇・九〇
[illegible]	[illegible]に使して	二・〇〇	一・〇〇
松本勝太郎	海外を巡りて	一・五〇	〇・七五
長尾半平	禁酒話	[illegible]	[illegible]
長岡隆一郎	世界の動き	[illegible]	[illegible]
[illegible]	南洋叢談	一・〇〇	〇・五〇
石井滿	[illegible]	[illegible]	[illegible]
下村宏	新聞常識	一・八〇	〇・九〇
杉村楚人冠	新聞紙の内外	[illegible]	[illegible]
藤田進一郎	東西記者行脚	[illegible]	[illegible]
原田讓二	歐米新聞遍路	[illegible]	[illegible]
下村海南	[illegible]	[illegible]	[illegible]
下村海南	[illegible]	[illegible]	[illegible]
尾崎敬義	[illegible]	一・八〇	〇・九〇

明治文化全集

編輯代表 法學博士 吉野作造 全二十四巻

巻數	書目
第一巻	皇室篇
第二巻	正史篇(上)
第三巻	正史篇(下)
第四巻	憲政篇
第五巻	自由民權篇
第六巻	外交篇
第七巻	政治篇
第八巻	法律篇
第九巻	經濟篇
第十巻	教育篇
第十一巻	宗教篇
第十二巻	文學藝術篇
第十三巻	時事小說篇
第十四巻	翻譯文藝篇
第十五巻	思想篇
第十六巻	外國文化篇
第十七巻	新聞篇
第十八巻	雜誌篇
第十九巻	風俗篇
第二十巻	文明開化篇
第二十一巻	社會篇
第二十二巻	雜史篇
第二十三巻	軍事・交通篇
第二十四巻	科學篇

體裁菊大判總クロース特製。八ポ二段組。挿繪豐富。一冊約六百頁。定價一冊四圓(特價二圓)

書

著者名	書目	定價	特價
アモン 石川三四郎	正統派經濟學	二・〇〇	一・〇〇
瀧本誠一	社會主義運動史	一・〇〇	〇・五〇
本位田祥男	日本經濟思想史	一・五〇	〇・七五
松平齊光	協同組合論	一・〇〇	〇・五〇
今中次麿	フランス政治思想史	一・二〇	〇・六〇
汐見三郎	財政統計	〇・九〇	〇・四五
橋爪明男	英國の株式銀行	〇・九〇	〇・四五

政經

著者名	書目	定價	特價
馬場敬治	産業經營理論	四・〇〇	二・〇〇
向井鹿松	新經營者學	一・〇〇	〇・五〇
下田將美	世界經濟の革新運動	二・五〇	一・二五
大阪朝日新聞經濟部編	增補商賣うらおもて	一・五〇	〇・七五
大阪每日新聞 東京日日新聞 エコノミスト	日本金融資本戰	二・〇〇	一・〇〇
小島精一	モルガン王國	一・五〇	〇・七五
中川友長	統計研究法の基礎	二・五〇	一・二五
東京朝日新聞經濟部編	增補改訂通俗財話	一・〇〇	〇・五〇
東京朝日新聞經濟部編	卓を圍んで	二・〇〇	一・〇〇
太田正孝	經濟その折々	一・八〇	〇・九〇
瀧本誠一	乞食袋	二・〇〇	一・〇〇
瀧本誠一	日本經濟典籍考	三・五〇	一・七五
小林丑三郎	經濟思想及學說史	三・五〇	一・七五
松好貞夫	土佐藩經濟史研究	二・〇〇	一・〇〇
フラックス 石渡三郎	英國經濟學史	二・〇〇	一・〇〇
土方成美	財政學講義(上巻)	二・五〇	一・二五
靑木得三	日本國債論	二・〇〇	一・〇〇
ダルトン 楠井隆三	財政學	二・五〇	一・二五
中川與之助	財政現象の研究	二・〇〇	一・〇〇
白柳秀湖	財界太平記	二・〇〇	一・〇〇
白柳秀湖	續財界太平記	二・〇〇	一・〇〇
神戸正雄外	經濟學研究(經濟篇)	四・〇〇	二・〇〇
明石照男外	經濟學研究(金融篇)	四・〇〇	二・〇〇
山本条太郎	經濟國策の提唱	〇・五〇	〇・二五
菅野和太郎	日本商業史	一・八〇	〇・九〇
佐藤寛次	肥料問題研究	二・五〇	一・二五
三土忠造	經濟非常時の正視	〇・七〇	〇・三五
シュルター 東京政治經濟研究所	經濟調査の仕方	〇・八〇	〇・四〇
吉野信次	我國工業の合理化	一・〇〇	〇・五〇
田村市郎	經濟統計學	二・五〇	一・二五
勝田貞次	財界は何うなる	一・五〇	〇・七五
向井鹿松	産業の合理化	二・〇〇	一・〇〇
佐藤安之助	滿蒙問題を中心とする日支關係	〇・五〇	〇・二五
カウツキー 藤井悌 佐多忠隆	唯物史觀 第一書 精神と世界	二・〇〇	一・〇〇
高田保馬	勞働價値說の吟味	一・八〇	〇・九〇

政治外交

著者名	書目	定價	特價
本庄榮治郎	人口及人口問題	一・八〇	〇・九〇
本位田祥男	消費組合運動	三・八〇	一・九〇
高田保馬	人口と貧乏	一・五〇	〇・七五
吉野作造	現代政局の展望	一・五〇	〇・七五
太平洋問題調査會	米國人の觀たる滿洲問題	〇・八〇	〇・四〇
安富正造	海軍軍縮問題	〇・五〇	〇・二五
守屋榮夫	太平洋時代來る	二・五〇	一・二五
永井亨	日本政黨論	二・五〇	一・二五
[illegible]	日本政黨の現勢	二・〇〇	一・〇〇
永井亨	日本民族論	二・〇〇	一・〇〇
關口泰	普選と新興勢力	二・五〇	一・二五
川村貞四郎 佐伯敷美	英國勞働黨の政策及現勢	二・七〇	一・三五
武藤山治	實業政治	一・〇〇	〇・五〇
白柳秀湖	西園寺公望傳	二・五〇	一・二五
鶴見祐輔	現代米國論	一・八〇	〇・九〇
[illegible]	[illegible]むあめりか	[illegible]	[illegible]

農村

著者名	書目	定價	特價
淸水長鄉	農村財政	二・〇〇	一・〇〇
淸水長鄉	農村經濟	二・〇〇	一・〇〇
牧野輝智	農業金融	二・〇〇	一・〇〇
氣賀勘重	小作問題	二・〇〇	一・〇〇
橋本傳左衞門	農村土地問題	二・〇〇	一・〇〇
志村源太郎	産業組合問題	二・〇〇	一・〇〇
笠森傳繁	農村社會學	二・〇〇	一・〇〇
東京朝日新聞經濟部	明るい農村	一・〇〇	〇・五〇

讀本シリーズ

著者名	書目
穗積重遠	民法讀本
太田正孝	經濟讀本
下村宏	財政讀本
永井亨	社會讀本
尾崎行雄	政治讀本
武藤山治	實業讀本
關屋龍吉	教育讀本
上杉愼吉	憲法讀本
太田正孝	婦人經濟讀本

小

著者名	書目
シンクレア 前田河廣一郎譯	資本
前田河廣一郎	セムガ
林房雄	[illegible]
片岡鐵兵	太刀打ち
金子洋文	赤い湖

現品卽賣書店

地名	書店
京城	大阪屋號書店
同	日韓書房
同	金城堂
同	至誠堂
同	彰文堂書店
同	東光堂書店
同	東京堂書店
同	高山書店
同	群書堂
同	勉強堂書店
同	巖松堂京城店
同	文光堂
同	金剛堂書店
同	三越書籍部
仁川	岩崎日進堂
淸津	ハカマタ商會
大田	鈴木書店
群山	石見屋商店書籍部
全州	大正堂書店
木浦	文盛堂
大邱	玉村書店
馬山	福屋書店
釜山	博文堂
海州	金港堂
平壤	文鮮堂
新義州	文明堂
咸興	玉置支店
同	ウエキ書籍部
元山	大谷商店書籍部
淸津	中屋甚吉
羅南	北光館

現品陳列所

總督府
鐵道局
遞信局
京城法院
帝大病院
京日社ホール

東京・丸の内 日本評論社

現品配給所 京城 大阪屋號書店 日韓書房

半價圖書目錄は現品即賣書店に備付てありますから自由に御請求下さい

萬寳山、朝鮮事件の閣議に臨む幣原外相と原拓相

政府は七日の定例閣議において幣原外相、原拓相より萬寳山事件のその後の經過並に朝鮮における鮮支人の衝突及び鎭壓策につき意見の交換を行つた、寫眞は閣議にのぞむ(右)幣原外相と(左)原拓相

內鮮人に對し 極力自重を警告す
大橋ハルビン總領事から通達

【ハルビン九日發電】支那側民衆取締不徹底なるため朝鮮人居留民會に支那巡警闖込み事務員を有無をいはさず拉致する等北滿における支那側の朝鮮人壓迫は今や高潮に達する形勢にあり、ハルビンおよび東支鐵道沿線各地その他奥地の鮮農數萬は何時支那暴民に危害を加へられぬとも限らぬとし、極度の不安に襲はれ戰々兢々としてゐる、萬寳山事件以來支那側要人の大多數は異口同音にその非は日本側に在りと稱し、排日の空氣は横溢してゐる折柄、些細の事件は轉じて收拾すべからざる事態を醸す惧れあるので、大橋總領事は內鮮人に對し極力自重する樣警告を與へ萬全の策を講じてゐる

一面坡の朝鮮人 保護を懇請す
支那巡警居留民會を襲ふ

【ハルビン九日發電】東支鐵道東部線一面坡の支那公安局は突如同地一帶に居住する朝鮮人を逮捕すべしとの指令を發し、朝鮮人居留民會に武裝のまゝ踏込んだものであるが、從來同地朝鮮人と特別區域支那官憲との關係は極めて圓滿であつたが今回特別區域外の公安局が斯る暴擧に出たのは支那側內輪の軋轢と共産黨の側面的策動の結果と見られてゐる、同朝鮮人代表は九日ハルビン總領事館に保護方を懇請して來た、右につき朝鮮人代表は左の如く語る

東支鐵道東部線一面坡支那公安局巡警二十名は武裝のまゝ今朝四時突然朝鮮人民會に飛び込み民會長以下職員三十四名、吉林省政府の命令なりとの理由で逮捕した、他の在住朝鮮人二百五十名は恐怖その極に達し途方にくれてゐる

萬寳山事件交渉は 林總領事歸任後
朝鮮事件で進捗せず

【奉天九日發電】萬寳山の鮮農はその後我が警官四十七名の嚴重なる警戒保護の下に支那農民によつて埋められた水路工事に當つてゐるが同問題に關する石射吉林總領事と鍾吉林交渉員との交渉が朝鮮事件に禍ひされて進捗せず、交渉員は張作相氏の指示を仰がねば交渉を進める譯に行かぬと言ひ出したので張作相氏、林總領事が歸奉後奉天において交渉することゝなつた、なほ我が警官は同問題が解決するまで現地に止まり朝鮮人を保護する方針である

大橋總領事 嚴重抗議す
懸案の可及的解決

【ハルビン九日發電】先般來北滿における日支鮮人間の不詳事件に關する日支官憲の交渉も遲々として埒明かず不詳事件頻發する憂慮すべき形勢にあるので大橋總領事は十日朝十時行政長官張景惠氏を訪問

一、懸案の可及的解決
二、民衆の取締り
三、理非曲直を闡明にし責任者を處罰すること

其他につき嚴重な膝詰談判を行ふことゝなつた

張作相氏 急遽歸奉す

【北平八日發電】張作相氏は張學良氏より東北外交關係緊張なるにつき歸奉を命ぜられ本日午後四時四十分特別列車で急遽歸奉の途に就いた

北伐記念日に 排日を煽る 檄文を撒布し

【奉天九日發電】國民革命軍北伐記念日たる本日の城內各學校は排日的標語をかゝげ業を休み祝意を表してゐるが、國民黨遼寧省黨務指導委員會は本朝各方面に『民衆につぐるの書』を撒布し萬寳山事件

朝鮮人全體の 意思でない 宗教團體聲明

府內朝鮮人側キリスト教、侍天敎、佛敎等各宗に關する宗敎團體代表者約二十名は七日夜鮮文新聞社代表を加へて鍾路キリスト教青年會館に集合、今回の衝突事件に就て協議を重ねた結果聲明書を發表することゝなつたが、八日午後四時半同所において再會合同夜左の通り聲明した

今回の事件は誠に遺憾であるがこの事件は決して朝鮮人全體の意思でない、われ等は人類共存の大義に則つて飽くまで平和的解決を望むものである(大要)

政友會代議士 拓相を訪問 朝鮮事件の實狀聽取

【東京電報】政友會の兒玉、喜多、中谷、寺田、臨井、宮川各代議士は九日午後三時原拓相を訪ひ、朝鮮事件の實狀を聽取した

宇垣總督 外、拓兩相訪問
鮮支人衝突事件の善後策を打合す

【東京電報】宇垣總督は十一日赴任するので九日原拓相、幣原外相と今回の鮮支人衝突事件に關し種々對策につき協議したが、宇垣總督は赴任と共に直ちに具體的對策を講ずる筈で、總督府においては拓務、外務、大藏の各省とも救恤金支給の豫算上における手續き問題に關し、早くもこれが準備調査にかゝつた

獨逸賠償條約 けふ閣議決定の上
樞府御諮詢の手續を執る

【東京電報】政府で調印のドイツ賠償條約は法制局の杉田參事官のもとで再審査中であつたが、九日午後終了した、武內法制局長官の手を經ていよいよ十日の閣議で決定上奏、樞府に御諮詢の手續きを執ることになつた、該條約はすでに下審査を終つてゐるから會と

モラトリアム 財政專門家會議
我代表は杉山商務官か

【東京電報】米佛の意見合致によつていよいよ具體化の階程を辿るフーヴァ大統領のモラトリアム案につき英政府は關係六ヶ國に對し財政專門家會議開催の招請狀を發したことは既報の如くであるが、同專門家會議に出席すべき日本代表は大體在ロンドン杉山商務書記官か木內財務官代理を出席せしめることに內定した

休止案細目協定の 關係國代表會議
ロンドンにて來週の 金曜日から開催の筈

【ワシントン八日發電】戰債賠償金モラトリアム實施細目協定のためロンドンに開かれる關係諸國代表會議はフランス側の希望を尊重し、多分來週金曜日から開かれる筈であるが、米政府も細目決定につき專門家を參加せしむる意向で目下その人選を急いでゐる模樣である

議長は多分九名の審査委員を指名し、附託する筈で委員長は金子堅太郎子又は富井政章男が選ばれるであらう

佛新案 伊國に提出か 三國海軍交渉

【ローマ八日發電】英、佛、伊三國海軍協定に關する佛伊間の交渉は五月初旬以來中斷の形であつたが、確かなる筋より確聞するにフランスは近く新提案をイタリーに提出する模樣で、この新提案は近くフランスの專門委員によりローマに傳達されることになつてゐる

國境の治安確保
安東に避難の支那人 漸次新義州へ歸還

【新義州電報】鮮支人衝突事件に切迫した空氣を示してゐた安、義兩市は日支官憲の誠意ある協力の鎭撫によつて治安を確保され、安東に避難した新義州在住の支那人は漸次歸還しつゝあり、九日の國境は目下のところ平靜を保つてゐる

宇垣總督 統治方針を
けふ聲明に決す

【東京電報】宇垣總督は十一日發赴任に先立ち十日午後四時朝鮮統治方針に關し聲明をなすことゝなつた

朝鮮事件で 公正會調査員
派遣に決定す

【東京電報】朝鮮各地における鮮支人衝突事件の重大責任に鑑み、貴族院各派はこれを重視し、研究會は眞相調査の上外務當局の軟弱的態度を糺彈せんとしてゐるが、公正會は九日政務調査會において協議の結果同問題は我が滿蒙對策上又朝鮮統治上に於ける重大問題なりとして眞相調査の要ありとし調査員二名乃至三名を滿洲および朝鮮に派遣し、その結果に基づき方針を決定確立するといふに意見一致し、十日總會に附議、正式決定することゝなつた

北極の「秘庫」を拓く【一】
極地探檢物語

◇神秘を探る人類の獵奇性

驚異はすべての知識の泉である――古代ギリシヤの哲人は言つた。ナイル河の潤すところ、チグリス、ユーフラテスの浸すところ、インダス、ガンヂスの流れ永へに溢湧なるところ、黃河、揚子江の水が狂瀾怒濤をのせて奔流するところ徵に發明を告げた人類の文化が險を越え海を渡つて全地球隈なく行き渡つた。その背後には未知の世界に憧れ神秘の天地を探らうとする人類のやむにやまれぬ獵奇性が極めて大きな役割を演じてゐるのだ、北辰直下、萬古の氷雪に鎖された極地がこの人類の獵奇性に對する無限の對象となつたことは餘りにも當然なことではなからうか?

極地探檢の歷史を繙く何人もが先づ驚異を禁じ得ないのはそれが餘りにも早くはじまつてゐる事實だ、紀元前三百廿五年――といへば六哲プラトンが當時文化の淵叢アテネにアカデシヤを開いて知識を求めるギリシヤの靑年を指導してより五十年、大工の子キリストがガリラヤの海邊に敎を說く三世紀の前だ――ギリシヤ人ピテアスなるものが當時のマサリアのマルセイエから船で歐洲の西海岸に沿ふて北上し、今の英本國からスコットランドの北端オルクネー島に達し更にトゥル卽ちノルウエーの北部に到達して居る。オルクネー島ではなかなか沈まなかつた太陽がトゥルに來るとなかなか昇つて來ない。不思議に思つて更に進むと、南方に雲つくばかりの絕壁が海上に出て來て一寸先きも見えず風が吹いても船は進まなくなつて了つた。そこでピテアスはいよいよ地の涯近く來たのだと思つて、急ぎ南の方の故國へ引きかへしたといふ。

當時北極地方に關する世人の知識なるものは極めて幼稚、極めて素朴的なものに過ぎなかつた。然し流石に頭のいゝギリシヤ人は、天文學上の推理に基づき、北極圈の北部では、眞夏には夜半にも太陽が輝き、嚴冬にはお晝にも陽光を仰ぐことが出來ぬといふことを知つてゐた。且極地は人の住めぬ氷原だと分つてゐたのだが一般にはボレアス卽ち北風の更に北には人類の樂園があり、四季を通じて春風駘蕩、ヒパーボリアン(北極人)は四六時中暖々たる陽光を浴びて平和な生活を送つてゐると考へられて居たのだ。

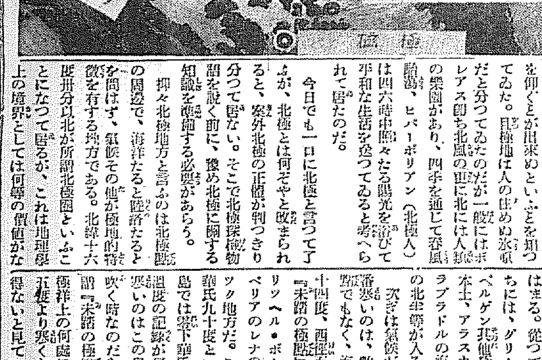

今日でも一口に北極と言つて了ふが、北極とは何ぞやと改まられると、案外北極の正體が判つきり分つて居ない。そこで北極探檢物語を說く前に、豫め北極に關する知識を補揮する必要があらう。

抑々北極地方と言ふのは北極點の周邊で、海洋たると陸地たるとを問はず、氣候その他が極地的特徵を有する地方である。北緯六十六度卅分以北が所謂北極圈といふことになつて居るが、これは地理學上の境界としては何等の價値がないのだ。それよりも樹木の成育する限度以北といつた方がよく當てはまる。從つて北極地方といふうちには、グリーンランド、スピッツベルゲン其他極地諸島、シベリヤ本土、アラスカ、カナダ等の北部ラブラドルの海岸やアイスランドの北半部が入るのである。

次ぎは氣候だが北極において一番寒いのは、數學上の中心、北極點でもなく、海氷の中心、北緯八十四度、西經百六十度のいはゆる『未踏の極點』(ウンツーケングリッヘル・ポール)でもない。シベリアのレナの河畔にあるヤクツク地方だ。この地方では氷點下華氏九十度といふ寒さだ。北極諸島では零下華氏六十度よりも寒い溫度の記錄が何處にもない。然も寒いのはこの島々の內部から風が吹く時なのだらう。北極點でも所謂『未踏の極點』でも、その他北極洋上の何處においても零下五十五度より寒くなることは先づあり得ないと見ていゝ。(續く)

和蘭名譽領事に ポール・プレザン氏新任

京城に永く在住のポールプレザン氏は今回オランダ名譽領事に任命されたが九日在京城和蘭國領事マーセル・シャロアン氏同伴にて挨拶のため本社に來訪した(寫眞左から二人目より新任和蘭名譽領事ポール・プレザン氏、和蘭國領事マーセル・シャロアン氏、松岡本社長)

軍隊及び 憲兵全部撤去

◇朝鮮軍司令部發表

鎭南浦に派遣せる軍隊及憲兵全部並に平壤における補助憲兵の半數は九日午後撤去せり

「日支交渉は 永びくらしい」
平壤視察の 櫻內代議士談

【平壤電話】民政黨櫻內代議士は萬寳山事件調査を終へ歸途九日午後二時十八分平壤着で來壤直に園田知事を訪ひ平壤における鮮支人衝突事件について詳細に聽取の上道立平壤醫院に收容された負傷者および避難の中國人を慰問の上市內の狀況を視察した、同代議士は語る

萬寳山事件は支那歸化してゐた朝鮮人約二百名が支那人の仲介人から『萬寳山に行つて働かぬか』『官憲の許可を得てゐる』と云つて甘言をつかれたのを眞に受けて連れ行かれ農業するため用水をせきとめてゐた所を支那人が知つて鮮支人の物凄い對峙となつたものである、七日午後萬寳山を出發したが出發前平壤の事件を聽いた、この際平壤にかゝる事件を起した事は甚だ遺憾である、又日支交渉は永びくらしい、萬寳山事件に似た事件は吉林にもあつたが、これ亦大した事はない、今夜(十二時五十分)平壤發京城、仁川視察の上歸る積りである

農、商兩省 合併反對決議
農業諸團體 聯合協議會

【東京電報】農業諸團體聯合協議會は九日農林商工兩省合併反對意見を決定し、委員を舉げて內閣および農林商工兩省政民兩黨本部に之を提出した

失業防止對策 特別委員會の 緊急實施決議

【東京電報】九日失業防止對策特別委員會は知識階級失業防止に關する決議案を決定したが十五日頃對策調査會において決議の上政府に提出する筈、同決議案に列擧された緊急實施を要する事項は左の如くである

一、教育制度の改革並に教育觀念是正に關するもの
(一)學校敎育の內容を社會の需要に適合せしむ
(二)學校の種類、數、配置及び學校卒業に附隨する特權を廢し、學校をして徒らに上級學校の準備機關たる弊を矯め卒業生及父兄をして傳統的特權意識に煩はされず廣き分野に職業を求める態度をとらしむ
二、產業の振興就中國產愛用に關するもの
產業を振興し就勞機會を豐富ならしめる爲め、政府は臨時產業審議會の活動を促すべし
三、以上の外職業指導の徹底、移植民の保護獎勵、職業紹介、少額俸給者投職施設擴張等

內地臺灣間 空輸試驗認可
實施期は九月下旬頃

【東京電報】日本航空輸送會社は內地、臺灣間試驗航空認可の申請中であるが、一兩日中に認可の筈である、しかして計畫の大要は陸上機、水上機各一機を使用し、陸上機は太刀洗、臺北間、水上機は福岡、淡水間をそれぞれ九時間で翔破連絡するもので、實施期は九月二十五日より十月一日となつてゐる

城大總長の 辭意表明で
早くも傳へらるゝ 後任下馬評

志賀城大總長辭意表明は學內においても寢耳に水の事とて一大波紋を起し、今や學內においては意志強固なる總長の事なれば到底留任しても留任に應ぜざるものとして早くも後任の下馬評が喧しい、さて學內を見渡した所、古參教授中法文學部小田省吾氏、安倍能成氏醫學部早野龍三氏、高楠榮氏の呼聲もあるが、目下の城大の狀勢は學位令問題をはじめ學內諸施設の擴張充實等相當財政的手腕を必要とする人を要望され、この際從來の總長の型を破つて過般大阪帝大總長の選に洩れた前文部次官栗屋謙氏の如き文部行政に通曉せる士を迎ふべしとの聲も相當高い、一方大學自治の不文の原則により學內の意向も尊重される事でもあり又至當の手段でもあるから學內より選出すべしとの論者も多數あり、この所學外派學內派の二つの主流があるものと觀られる、然し宇垣新總督の着任前でもあり、その意向も全然豫知し難き實情でもあり、目下の所、五里霧中に彷徨して居るものとみるべきである

人

◇池田淸氏(本府警務局長) 朝鮮ホテル宿泊中のところ九日倭城臺の官舍に引き移つた

駐支白國大使 ワルゼー氏

【北平九日發電】ベルギー公使ワルゼー氏は過般來腦溢血で療養中のところ九日朝逝去した

太平漫語

『朝鮮事件』は文化の朝鮮における治者の千慮の一失だつたが、あまりにも大きな一失ではあつた▲仁川事件、京城事件はまだ『朝鮮事件』ではなかつた。平壤事件の有名さによつて初めて『朝鮮事件』が誕生した▲平壤の一失こそ文化の朝鮮における時代未聞の大過失であつた。朝鮮の治者の拭ふべからざる一大恥辱であつた▲國際問題としての『朝鮮事件』は自ら納まるところへ納まるとしても、朝鮮統治上におけるこの大過失は拭ふべくもない▲事件の發生形式において、事件の性質において、事件の內容において、平壤事件は、昭和六年の朝鮮の一都市に起るべくあまりに超時代的な事件であつた▲事件の結果は恰も天變地異のそれである。事前に豫知し得られた『事變』の結果ではなかつた▲鎭南事變は不用意の天災であつたが、平壤事件は不用意の人災だ。鎭南事變は人の不用意に天が災ひしたが、平壤事件は人の不用意に人が溺れたのだ▲用意の周到を生命とする治安當事者の自殺的行爲の結果である。治安當事者全體への一大教訓である▲警察行政の大眼目は豫防警察にある、平壤事件は當事者の一大不覺の一大暴露だ。顯然たる瑕瑾暴露だ――

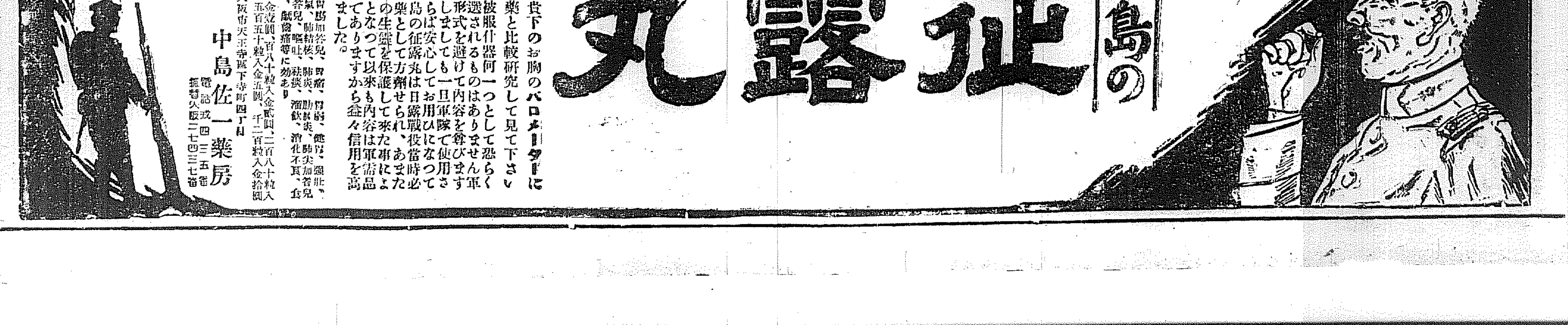

社說

朝鮮事件の交渉
禍因を一掃せよ

朝鮮における鮮支人の鬪爭事件は、事件その物より性質よりして萬寶山事件の延長と見るのが至當であつて、唯、感情の疎隔が朝鮮において擴大されただけの事である。從つて朝鮮事件を萬寶山事件と引離して別個の問題として解決しやうとすることは根本において謬りがある。朝鮮事件のみを如何に圓滿に解決したればとて根底に潜む病源にメスを加へずんば第二、第三の朝鮮事件が發生するは避け難き事であらう。唯警察力を以て之を未然に防止し得るや否やの相違あるのみで不祥事發生の危險は依然として存續するを知らねばならぬ。支那側が抗議と要求とをわが外務當局に提出すると共に外交次長王家楨氏を朝鮮に派して實地調査に當らしむるは斯る場合に處する當然の措置であるが、それよりも支那に取つて一層緊務なるは、事件の根源たる滿洲における朝鮮人問題に付て、適切にして合理的の解決策を取ることである。理非曲直は自ら明白だ、日本側ではすでに暴行者の處罰、被害者に對する十分の慰藉等の善後手段を取ることに決定して居るではないか。事件は相互的の形となつて現はれたが、原因は明かに一方的である。この事件の交渉に入るに先だち、兩國當局はこの點に十分の研究を加ふる必要がある。◇

われ等は素より朝鮮事件に現はれたる暴力行爲を是認せんとするものではない。否寧ろ、中心より朝鮮人側の輕擧妄動を悲むものであつて、朝鮮人側の異常なる亢奮には少からず同情すべき理由あるにせよ、他國人に向つて暴力行爲を加ふるの非なるは爭はれぬ。如何なる場合においても國法に反したる直接行動は宜しくない、從つて暴力行爲に對して法の制裁が加へらるべきこともまた當然であるが、この同じ制裁は滿洲、間島等における支那側の暴行者にも同樣に加へられねばならぬ、斯くして事件の原因に溯つて公平なる考察と威力ある解決策を取るを得ば、或は此機會において從來日支兩國の間に横はれる重大懸案の一つが解決さるゝ事になるであらう。然らずして、限制を糊塗するが如き事とするが如きあらば、滿洲における日支關係が次第に險惡の度を加ふべきは明白である。此事件を一時的の突發事件と見ず、遡つて拔本的の解決策を取るとは、即ち、輕擧盲動の建法に外ならない。◇

萬寶山事件が起らなければ、朝鮮事件は起らなかつた、鮮人側から支那人に對して挑戰する意志は毛頭ないのである。單に萬寶山事件のみではない。滿洲や間島等における不法なる朝鮮人迫害事件の頻發は、朝鮮人の頭に頗る熾烈なる反支感情を植付け、燃ゆるが如き憎惡を發せしめて居る處へ、萬寶山事件が起つたから堪らない。われ等が朝鮮人側の暴行を非難しながら、一片の同情を寄せざるを得ざるは此理由による。朝鮮事件の交渉を機會としてわれ等は兩國における朝鮮人問題を徹底的に解決せんことを希望する。しかも、この事なるや、頗る困難である。知らずわが當局に十分の覺悟ありや否や。

結核患者は屆出させる
罰則規定を設けて 來議會に提案せん

【東京電話】内務省衛生局では來議會に結核豫防法の改正法案を提出すべく目下研究中であるが、今回の改正案の眼目は三大國民病の一つとして取扱はれる結核の豫防法を一般國民に廣く普及せんとするもので、結核患者はこれを取扱つた醫師より强制的に屆出でしめこれを怠つた場合には相當の罰則を科するといふ制裁規定を設ける模樣である。しかして結核撲滅策としては重病患者に對してはこれを隔離するため療養所を設ける、最近我國では一年に十二萬人からが結核のために死亡してゐるが、結核患者を收容すべき病床は僅に六千に過ぎないので全國各町村に在る傳染病院または避病院等を療養所に代用することなどが考慮されてゐる。また輕症患者に疑似患者に對しては保健指導するための診療所または健康相談所を全國に千ケ所位設け、此所には結核專門醫を配置し早期診斷に努め、一方巡回看護婦を派して患者の自宅療養を指導し、更に虚弱兒童の保護に努め學校衞生に力を注ぎ感染の機會を減少せしめることなどが擧げられてゐる。なほこれ等の施設は總て自治體即ち市町村が主體となつて行ふもので、府縣又は國はこれに對して補助を爲すに止むる方針である

巡視船 綠川丸代船
愈新造に決定

新義州における遞信局海事出張所の巡視船綠川丸は鴨綠江における航路標識巡視船として多年同江の浮標配置作業等に從事して居るが、すでに船齡二十六年を經過しこれが代船を新造するの必要に迫られてゐるので、今回總噸數約三十五噸、二氣筒蒸汽機關附速力九ノットの鐵船を新造することゝなつたが、十月中旬頃進水の豫定である

一般消費減に反し 生糸需要殖える
價格低廉が原因

五月末迄十一ケ月間の所では前年同期よりも幾分多かつた六月も昨年同月より多額を示すべきは確實である昨年六月の消費高が非常に少かつたからである。そうすると一九三〇—三一年度の消費總額は未曾有の多額を示す譯である

生絲消費高（單位千俵）

	七—六月	六月	計十二ケ月
一九二九＝三〇年	[illegible]	[illegible]	[illegible]
一九三〇＝三一年	[illegible]	—	—

棉花その他の重要商品の消費高が二割、三割と減つてゐる今日、右は確かに稱讃に値する記錄である。

日本の大得意

五月末迄十一ケ月間の所、アメリカの日本生絲消費高は四十六萬九千俵—全體の八割二分、前年同期よりは七千俵多い。然し前々年同期よりは一萬俵近く少い。

年別消費高（單位千俵）

	日本糸	其他	合計
一九二六＝二七年	[illegible]	[illegible]	[illegible]
一九二七＝二八年	[illegible]	[illegible]	[illegible]
一九二八＝二九年	[illegible]	[illegible]	[illegible]
一九二九＝三〇年	[illegible]	[illegible]	[illegible]
一九三〇＝三一年（十一ケ月）	[illegible]	[illegible]	[illegible]

現に角、一般財界の不況に拘らず、斯く生糸の消費高が多かつたのは、要するに相場安の爲である日本生糸輸出總額の九割以上はアメリカに行く。一昨年の對米生糸輸出額は七億六千萬圓—昨年も相場安に拘らずなほ四億圓に上つてゐる。（聯合通信）

賀陽宮殿下師範校へ御成り

賀陽宮殿下には國民教育の實際を御覽あらせられるため六日午前九時から東京府青山師範學校に成らせられ本校並に附屬小學校の教練、體操、理科等の授業を台覽あらせられた（寫眞は授業を台覽の賀陽宮殿下）

拓務省存置の必要なる理由（三）
—拓務省の發表

【東京支社電】與黨側に行政整理準備委員會等を初め世間で大分喧しく拓務省廢止が論議せられるので拓務省ではその存置理由を强調して輿論の緩和を圖る必要があるといふので四日左の如きリーフレツトを發表した

三、移植民事業上の必要（移植民及海外拓殖事業の見地より拓務省の存立を必要とする理由）

我國の現狀を觀るに天然の資源乏しく産業の大なる發展を期し得ざる上に近年に至つて甚しき人口の增加と經濟界不況の影響を受け今や人口及食糧問題を中心として失業問題、農村問題、思想問題等幾多困難なる問題に逢着し我國未曾有の難局に遭遇するに至れり而てこれが根本的原因に關しては天然の資源乏しく有利なる産業少きこと固よりなるも又他面我國が永く鎖國の後を受け歐米諸國が夙に海外進出に不斷の努力を爲し凡ゆる資源の獲得に努め既に大なる企業及投資を海外及植民地に爲し居るに對して我國は殆んど百年遲れ今日に至るまで海外において見るべき何等の事業を有せざるに基因する所少からず斯の如き現狀に對する根本的對策としては遲れたりと雖も全國民的目標の下に極力海外に於ける國際的競爭場裡に優秀なる人及資本を併進せしめ以て國力の根幹を長養するにあること論を俟たざる所なり

仍て拓務省を設け從前外務内務農林の各省に分屬しその間充分の連絡を缺き爲に敏速圓滑なる處理を期待し得ざりし移植民海外拓殖事業に關する事務を處理せしむるに至りしなり拓務省は設置以來此方面の事務に精進し南米南洋その他各地に夫々適材を配置し各種の基礎調査及伯國聖州における我企業移民事業の根本的整理に着手せり幸に省の設置及その努力はこの方面の清新の氣を横溢せしめ海外の同

四、特殊會社の監督上より必要（滿鐵會社及東拓會社に對する監督に關する見地より拓務省の存立を必要とする理由）

（一）滿鐵會社に對する監督

南滿洲鐵道株式會社は日露戰爭の結果我國が滿洲に特殊權益を有するに至りし爲創立せられたる會社にして現に四億四千萬圓の巨資を擁し資本の一半は國家の出資に成り國家の爲に獨り滿洲に於ける公共施設を代行し居れり滿鐵會社の設立の動機目的に鑑みては此處に詳論するの必要を見ざるも其の經營關係の重大使命を帶ぶるに徴し政府として重大なる監督の責任を有することは明かにして拓務省の新設と共に其監督を拓務大臣に委するに至りしは滿蒙の幾務が拓務行政上重要なる一分野を爲せるに因るものなり而して其の經營は實に我國滿蒙に對する經濟發展の消長に關する問題なるを以て特に深甚なる注意を拂ひ國策の變化に順應すべき方策を誤らざる樣監督を爲すには同社各般の業務に亘り充分に調査研究を行ふ必要あるは云ふを俟たざる處にしていてこの任務を專門的に遂行することは滿洲に關する諸問題の益々多端となれる現狀に鑑み寧ろ適切なる施設と謂ふべし

（二）東拓會社に對する監督

東洋拓殖株式會社は拓殖金融の中樞機關たる特殊會社にしてこれが健全なる發展は海外拓殖事業の盛衰と不離の關係を有するものなり拓務省は該會社の整理を敢行し正常なる經營を期すると共に海外拓殖事業に對する一層の活躍を期待し監督官廳として事に當り目下東拓法の改正等を講じ着々その實を擧げつゝあり

要するに縷々述べ來たれるが如く拓務行政が各省の事務に亘り研究すべき事項非常に多く一省としての存立の意義は充分之を認め得るのみならず今後更に省務擴張を要すべき施設甚だ多く[illegible]我國民が[illegible]拓務行政を處理せしむる一省を設立すべきは自明の理と言ふ可きなり（完）

白頭山行軍に希望者參加
希望者は十三日迄に申込みの事

第十九師團第三守備隊では慣例により來る七月二十二日より八月二日に亘る十一日（十泊）間の豫定で白頭山登山行軍を決行する事になつたが、折角の好機であるので希望者あれば本月十三日までに同隊まで申し込むやう總督府殖産局に通牒して來た、なほ行軍參加者は來る十三日までに申込み廿一日までに同隊に到着すればよい、因に茂山より往復に要する經費および宿泊地は左の通りである

鮮馬日付	日に付	二圓五〇
同日付ナシ同		一、五〇
茂山宿泊	上等	三、〇〇
	普通	二、〇〇
三長宿泊	上等	二、五〇
	普通	一、五〇
農事試驗場宿泊		一、〇〇
往復途中食費一日付		一、〇〇
其の他人夫	同	一、〇〇

なほ通信は電話を利用して農事試驗場まで通話出來るが最後は郵遞通信による

輕俵辨償 引上協議會
大阪で開かれ 成行注目さる

朝鮮から移出する玄、白米の仕向地陸揚時における陸取船の責任重量は現在一叺十六貫とされ、若し缺損する場合はその缺量に應じ船主側で辨償することとなつてゐるが、この十六貫制は朝鮮米の品質が今日の如く移出檢査の統一を見ず、加ふるに品質において現今のやうに向上してゐなかつた時代、即ち約十年前の過渡期に設けられたので、近年鮮米の品質向上と移出檢査の統一による公合乃至八合（一升に付）の入料等によつて著しく重量を增し且つ白米の如きは去る四月二十一日以來のキロ建實施に伴ふ約三割方の增量で實玄米は一叺四十四キロ（約十一貫七百五十匁）白米は一叺六十四キロ（約十七貫）の重量なるにも拘らず、その辨償標準量を依然十六貫とするは時代錯誤であり、且つ荷主に不測の損失を被らしめ延ては鮮米取引上に尠からず支障を來す虞ありとなし、過般東大阪米穀會、神戸米肥市場及鮮穀物聯合會と合議の上、鮮航同盟會に向け前記辨償標準の引上方を交渉中であつたが、鮮航會の態度更に不明瞭で動もすれば調査協議に名を藉り時日を遷延するが如き傾向なので前記三團體ではこの態度に嫌らずとなし來る十二日大阪において、いよいよ輕俵辨償標準引上に關する鮮穀物業者の緊急協議會を開くことに決定し、朝鮮からも鮮米協會長、[illegible]合會頭部長、濱崎大邱組合長、辻川仁川、森田木浦、宮吉鎭山、中谷群山の各穀物組役員が出席することになつたが、穀商側の態度は案外[illegible]

興南硫安發送
鐵道で二千噸 船で一萬噸弱

六月中興南硫安の發送數量は鐵道便によるもの千九百十四屯船便によるもの九千七百一屯合計一萬千六百十五屯の多數に達し前年同月に比し鐵道便は三千七百屯の減少であるが船便は七千四百屯の增加で差引三千七百屯の增加である之が行先別數量は次の通りである

鐵道便によるもの（噸）

天安	四〇七
鳥致院	一四一
永同	七七
大邱	六〇
開城	五一
慶北線	二五一
京南線	二九六
忠北線	九〇
京東線	五一
その他	四九〇
計	一、九一四

船便の内々地方面行（噸）

新潟	二、二二二
芝浦	一、〇〇〇
大阪	二六〇
計	三、四八一
鮮内行	
釜山	一、五五〇
群山	一、五一九
木浦	八七〇
仁川	七五四
馬山	四〇四
浦項	四〇四
麗水	三五二
安木	一六二
其他	二〇五
計	六、二二〇

振替貯金利用

京城貯金管理所において昭和六年六月中に取扱つた郵便振替貯金の受入口數は十九萬二千七百六十四口にその金額は二千三百七十萬二千九百八十三圓であつて、拂出口數は五萬九千五百二十口その金額は二千四百二十萬五千百九十圓であるが、月末現在の振替口座加入人員は一萬九千六百九十人その預金額は三百二十五萬八千八百八十一圓である

内地商工都市に於ける朝鮮人の生活（六）
朱潤

密住地帶問題

曾つて墺太利國民經濟學の權威オン・ブリッポヴィチが維納市の勞働者住宅を評して『この住宅に住み込み又はこゝに生れおちたものは肉體上および精神上當然病弱となるにきまつてゐる』といつた如く、密住地帶には各種の病氣と醜惡が横溢し、人種的に何等の差別もなく蔓延するは免れない現象である。こゝに大阪市立衞生試驗所長藤原博士の發表にかゝる左の密住地帶と罹患關係の一例を見ても密住地帶が漸次地獄化するのを證明するに充分である

▲居住人員に對する罹患の割合

一人平均疊數	男	女
一枚未滿	[illegible]	[illegible]
同一枚未滿	[illegible]	[illegible]
同一、五十一枚	[illegible]	[illegible]
同二枚上三枚	[illegible]	[illegible]
同三枚以上	[illegible]	[illegible]

◇懸金の問題、失業の問題、男女間の性交問題等の重要なる諸問題を惹起しつゝあるが、その內鮮者が一番頭痛してやまないのは朝鮮人の移住增加により密住地帶を不良住宅地域に低下せしむるのである。あらゆる方面から見ても朝鮮人の住宅問題は他日を待つべきものでなく焦眉の急を要する重大問題である。

◇職業、收入、交通その他の關係より躊躇なく都市の最も暗い地帶に居住する下層勞働階級が過密居住と住宅過密に惱まされつゝあるは各都市共通の現象であるが、特に大阪における朝鮮人は最近失業苦と收入減により貧民窟と呼ばれてゐる彼等の安住地さへも漸次奪はれんとする現狀であつて、職を求むるより寧ろ今夜の雨露を避けるのが先決問題である。

◇最近の調査によれば、一家を形成した朝鮮人は僅二萬六千九百九十四人、同上地區に九十日以上居住するもの約三萬二百八十餘人である。これを詳細に吟味すれば移住朝鮮人がいかに借家難と家賃難とに苦しんでゐるか、居住の不安定がいかに彼等の移動性を刺戟してゐるかを容易に窺知することが出來る。

◇借家難はいふまでもなく人口增加と新築家屋數の不均衡に基づく問題であると共に、住宅の需要供給の調節を困難ならしむるのは家賃に關聯すること多いのである。今假に一世帶一戸を要するものとすれば、大正十四年より昭和三年まで大阪の增加世帶數は左の如く一ケ年平均二萬五百となつてゐるから、これと同數の住宅すなはち二萬內外の住宅が必要である

年次	戸數	世帶
大正四年	[illegible]	[illegible]
昭和元年	[illegible]	[illegible]
同二年	[illegible]	[illegible]
同三年	[illegible]	[illegible]
一個年平均增加	[illegible]	[illegible]

◇然るに大阪における實際の新築家屋と取毀家屋數とは次ぎの如く割合において一ケ年平均一萬二千三百戸の增加を示してゐるから、一年平均二萬五千の增加世帶に相當する住宅の純增加を得るがためには新築戸數に對する取毀戸數の割合二割六分を考慮に入れて一年平均約二萬七千七百戸の新築家屋が必要である

年次	新築戸數	取毀戸數
昭和元年	[illegible]	[illegible]
同二年	[illegible]	[illegible]
同三年	[illegible]	[illegible]
一年平均	[illegible]	[illegible]

六月中商況
人氣稍引直るも 金融は依然沈靜

米 前月來不變の保合を承け上旬は人氣一般引立たなかつたが、中旬より株式と南鮮地方の水不足とに因し順次引締つた。下旬に入り內地は依然不引合であつたが、米國の穀價モラトリアム提案により急騰し弱調裡に越月した

相場	上旬	中旬	下旬
三等合格	[illegible]	[illegible]	[illegible]

粟 産地は端境期の出盡しと銀高により相場依然强含みなり當地亦期末米高に伴ひ上旬は久方振りに高騰を示したが、新粟の出廻りと共に賣行急減し、加之銀價週落着品續殘り思惑物現はれ相場急落氣配軟調裡に越月した

鐵嶺	[illegible]	[illegible]	[illegible]
昌圖	[illegible]	[illegible]	[illegible]

大豆 內地入梅延買季に直面し賣行下沽發であるが産地既に出盡し買物薄を告げるため相場對て反騰し下旬更に期末米の昇騰・銀高による滿洲大豆高の波動にて相場昂騰强調裡に越月した

龍山	[illegible]	[illegible]	[illegible]
通長	[illegible]	[illegible]	[illegible]

小麥 端境品拂底の折柄全く商內なし

綿糸布 引續き買需不振なりしも中旬以降阪地の昂騰を眺め商の引廻り及臘非交換需要を控へ賣行稍々增加の氣味で相場堅調裡に越月した

合格	[illegible]	[illegible]	[illegible]
綿布 三A	[illegible]	[illegible]	[illegible]

砂糖 端境季に入り取引活潑の狀勢を示し、特に月末內外の高値にて相場强含みである

大里	[illegible]	[illegible]	[illegible]
臺灣	[illegible]	[illegible]	[illegible]

金融 一般の商況不振裡にあつた外月末頃モラトリアムの提案により株式綿糸相場米等の反撥に人氣少しく引直つた外依然沈靜裡に越月した。因に月末市內組合銀行帳尻は預金總額八六、二一〇、六五九圓、貸出總額七九、八一〇、七〇圓にして前月末に比し預金二百九十二萬圓貸出百八十九萬圓の增加である（鮮銀調査）

西班牙中央銀 步合引上げ

【マドリッド八日發聯合】スペイン中央銀行は八日左の如く公定步合引上げを發表した

一、一般商業手形割引は六分を六分五厘とす

一、國債を擔保とする貸付は六分五厘を七分とす

一、右以外の個人貸付は六分五厘乃至五分五厘に据置

◇株　式◇

大株短期引跡

大新	七十一圓六（十錢高）
鐘新	九十一圓五（四十錢安）
日産	廿一圓八（十錢安）
東新	百四十二圓三（廿錢高）

東株短期後場

	引	前值	安值
東新	[illegible]	[illegible]	[illegible]

◇期　米◇

各地期米後場止

下關一八、九一▲東京十一番[illegible]▲名古屋一九、九七▲[illegible]十二番[illegible]金澤一七、九八▲熊本一八、一八

仁川穀物出入

	移出	移入	
玄米	[illegible]	[illegible]	[illegible]
白米	[illegible]	[illegible]	[illegible]
大豆	[illegible]	[illegible]	[illegible]
粟	[illegible]	[illegible]	[illegible]

信仰と修養

一、キリスト教の諸書籍を準備して御貸與いたします

一、本會へ御入會の方に每週「週刊鮮新生」を御送りいたします

一、本文庫の書籍目錄はお申越し次第お送りいたします

京城府[illegible]三ノ二（ケール氏邸）

京城新生會

九州高等豫備校 受驗準備講習會

九州受驗界ノ權威トシテ好評嘖々タル福岡市藥院田口ナル九州高等豫備校ニテハ來七月二十二日ヨリ四週間無休日ニテ高校並ニ專門校入學志望者ノ爲メニ受驗講習會ヲ開催シ講師トシテ九大、福高、五高、佐高、山高、其他各專門學校教授ノ外特ニ東京ヨリ我國英語界ノ泰斗岡田實麿氏モ來講ノ筈ナレバ定メテ盛況ヲ呈スルナラン

岡田博士の實驗で「ラボカ」
學童の保健に 體力を發揮

學校衞生の第一人者として知られた東京市技師醫學博士岡田道一氏は嘗てより學童の保健薬について研究を續けてゐたが小宮商會の手に係る佛國新ラボカ會社製品、ラボカが世界的に名聲ある事と服用の容易な所から去る四月廿日から五月四日迄一ケ月に亘つて、東京市立番町小學校の虚弱兒童に投藥實驗の結果發育狀況に異常の好結果を擧げたので岡田博士はこの實驗報告を日本學校衞生に發表し學童の健康增進上最も適當なりと極力推賞した。

本舖が學童健康奉仕

右の結果に自信を深めた本舖、小宮商會では創業一週年記念事業として小學兒童の健康運動を提唱し多大の犠牲を拂つてラボカ各罐に『小學兒童健康奉仕券』を添付し愛用者がこれを小學校に寄贈すれば本舖は同券と引換にラボカを無代で提供して虚弱兒童の健康增進に奉仕する事となつた營利を離れた本舖のこの壯擧は大いに推讃するに足りやう。

ノーシン ノーシン!! 頭痛にノーシン!!!

健胃 造血 補精 美酒
金剛山松實酒

誠鶴 一升瓶詰
一等十圓 景品付
空籤なし
誠鶴一升瓶詰一本御買上の御方に景品券ご等外景品上等タオルを一枚差上ます
仁川 深見酒造場

結核性解熱劑
エルボン
チバ
結核熱に根元的解熱作用を營みて結核菌の繁殖を防ぎ肺をして自ら治癒の力を生ぜしむる特効劑として二十餘年來世界各國の醫藥界に賞用せらるゝものなり
◇模倣品に御注意◇
解熱・防腐・殺菌作用顯著にして連用するも無害なり（粉末・錠劑）
6—27

創立明治參拾貳年
倉庫業兼營
京城府南大門通貳丁目百拾壹番地
株式會社 朝鮮商業銀行
頭取 朴榮喆
專務取締役 堀正一
支店 京城鍾路、同東大門外、同南大門外、同本町二丁目、同本町四丁目、全州、利里、[illegible]、仁川、元山、鎭南浦、[illegible]
出張所 [illegible]

資生堂化粧品デー
全朝鮮御需用者優待
七月一日より 同二十日まで
資生堂化粧品五十錢御買上毎に福引にて粗景呈上
資生堂チエインストアー 主催
東京 資生堂 銀座

靈地妙香山 普賢寺を訪ふ (二)
蛛龍窟の探勝を終へて
久松生

◇館暇と雨續に明けた九日は前夜來微雨を催ふし氣づかはれた天候もからりと晴れて發々すが〳〵し、どんなにしても二日間はか〳〵るといふのを今日一日で一巡する切り詰めた日程を心配して金承法師坊さんは朝食前に寺內の案內につとめる。先づ普賢寺の中央に嚴然たる大佛寶の大雄殿からはじまる。李朝英祖大王三十八年約百七十年前南坡大師が建てたもので創始以來六回目の重建にあたつてゐる。殿內には高さ六尺三寸の毘盧遮那佛坐像、釋迦牟尼佛坐像、阿彌陀佛坐像、高さ七尺八寸の文殊菩薩立像、普賢菩薩立像、高さ三尺二寸の迦葉尊者立像、阿難尊者立像の七尊を安置してゐる、天井の組木細工になる樓閣は有名なものであるとのこと、僧坊

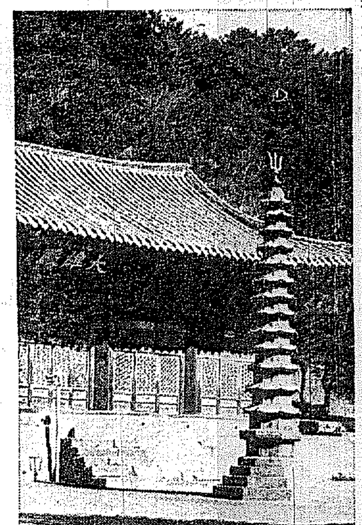

大師、西山大師、泗溟大師の各遺物もこゝに陳列して昔時を如實に物語るものゝ如く感ぜられる。◇前庭には高さ廿八尺の八角形花崗石造十九層如來塔が屹立してゐる約三百六十年前西山大師の發造にかゝる、大雄殿の正面前庭の上り口にある萬歳樓には二百餘年前の鑄造にかゝる重量一千六百斤の梵上中鐘(高四尺徑三尺四寸)を始めとして魚の形になつた全くの木魚新しいものではあるが中央左右から見てもその方に向いてゐる立像の習慣なぞがある。大雄殿と萬歳樓の對峙を中心として東西南北にそれ〴〵の殿堂がある、何れも二三百年前のものであるが、九百五十年前の觀音殿、八百九十年前の九層多寶塔、七百九十年前の寄讃碑等の現存するなぞ創建當時をしのぶに充分である。◇普賢寺の出入門即ち本門を曹溪門といつてゐるが大正四年の大洪水の時に道が流されて川床となつた爲め今日の新道は少し上の方になつてやゝ荒廢されてゐるとはいふものゝ三百年前の建築で左右の金剛將軍立像はいまなほ儼然としてゐる。門前の香山川の清流を隔てゝ翠綠の深山を望む景趣は又格別であつた、川原には多數の遊男遊女の跡がある。釋尊降誕の日に雅男しもに廣い境內も人を以つて埋まるので、臨時の飲食店を川原だけにゆるし之等參集者に飲食を提供させることになつてゐる、その臨時濫突の床跡といふ。◇一巡して境內の並木の鬱然たる塵一つ見つからぬ清潔の保持には如何に靈地とはいへ感服せざるを得ぬ、庭前部に聳つて朝食の膳に向つたのが午前九時頃だつた(寫眞は大雄殿と十九層如來塔)

忠清北道
消費組合が設立されたら……
地元の商人は自滅の外なし 最後の回答や如何

忠北道廳消費組合設立問題は道廳側委員と商業會側とその後數回に亘り折衝を重ねてゐたが各自立場により深い利害關係をもつとしていよ〳〵しき進捗をみなかつたがいよ〳〵道廳側は九日商業會に對し最後の回答を與へる由であるがそれにより兩者圓滿に協調をみるか或は斷然決裂をみるかの大詰めの幕となる筈である、これより先商業會は道廳側の要求により協議の上供給品に對する見積價格を提示したが道廳側はその提示價格とかねて原産地價格より運搬その他の諸掛りを見込んだ價格と兩者對照して果して至當なりと認めた場合は商業會と協調して物品の供給を受ける腹であるが果してそれでは商業會員のそろばんの桁にうまくあひ得るかは頗る難事とされてゐる、要するに原産地原價のすべてをさらけ出しての話となるのであるからそこは土地の事情も參酌して双方から誠意ある歩みよりにまつて圓滿に解決を見るとともなれば全くこれに越したことはなく商事が解決される譯であるが若し不幸にして決裂を見た場合を想像すれば地方としては寒心すべき結果を招來すべきかを憂慮されてゐる、殊に道廳側委員は傳へられるところによれば獨り職員のみならず各官廳、各學校、金融組合等までに手をのばして組合加入に極力つとめてゐるとのことで若し俸給生活者側が打つて一丸となつた組合の設立を見相當成績を擧げることゝなつた場合を想像すれば清州商人は狹い土地柄で官吏を唯一の得意とする現狀では自滅の外なしと見られてゐる(清州)

江原道
家によつて一割位は下げる
借家人からの要望に對し 春川家主會の決議

七日午後八時半より春川金融組合樓上において春川家主會が開かれたこの會合は、江原道廳減俸對策研究會側に一般借家人より家賃を引下げられたしとの要望に關する對策を講究すべく開かれた。會同の家主十七名、家主會よりは川崎會長、山中會長も臨席、山中氏を座長としてそれ〴〵家主として忌憚なき意見の披露があつた各自の意見を纏めて見ると

◇佐々木氏 これ以上下げる余地はないが、この際だから幾分の犧牲を拂つて誠意だけは見せたい
◇渡邊氏(やまと自動車部主)下げる余地なし
◇林氏 安協により適當に協定したい。
◇李氏 下げる余地なし、
◇李氏 大勢(皆の大多數の意見)に從ふ。
◇高橋氏 幾分は下げる。
◇北村氏 下げる余地なし。
◇林氏 考慮する。
◇荒木氏 家によつて幾分か下げたい(所有の家全部を下げることは出來ない)
◇河野氏(いろは旅館主)下げる余地なし。
◇西島氏 大勢に從ふ。
◇五太子氏 一割引下げ位は我慢しやう。
◇遠宮氏 大勢に從ふ
◇蒋宮氏 大勢已むを得ざれば幾分かは下げてもよいといふやうな意見であつた。山中氏は佐々木氏の意見を最も穩當なるものとして採擇し、『この際だから家によつて一割位いは下げる』としようと皆に意見を諮り、結局斯くすることに皆の意見纏つたので同十時散會した。すなはち『借家全部に亘り家賃を引下げることは出來ないによつて一部だけ一割位引下げる』といふのである。なほ、これを家主會に一任し、早速山中會長より道廳減俸對策研究會へこの旨を示し妥協することゝした(春川)

畜産技術員會議

江原道畜産技術員會議は七、八兩日間道廳會議室において開催、右の如き指示注意があつた(春川)
一、乘用網種に關する件
二、畜場の慣習を研究し諸般施設上の參考に供せられたき件
三、保護牛取扱に關する件
四、報告期限の勵行及內容査覈の件
五、傳染病早期發見並に病名に關する件
六、獸疫病性調査並に獸疫檢案に關する件
七、屠畜檢査實施に關する件

鐵原郡廳舍入札

鐵原郡では同郡廳舍を市內中央水利組合隣に新築移轉すべく諸般道廳において之れが工事請負入札を行つた所春川佐々木完作氏に一萬七百圓で落札した。近々工事に着手する筈で十月八日には落成の見込み(春川)

咸鏡南道
元山に農倉 設置請願書提出
商工會議所から

元山商工會議所は元山に農倉設置方に就き關水咸南知事に左の如く請願書を提出した(元山)

朝鮮米穀調節の爲め將來に於て主要商港には米穀倉庫を夫れ夫れ御設置相成り金融機關の活動と相俟つて所期の目的に進まれることは朝鮮經濟界にとり洵に慶賀に堪へず候而して當府我元山港にも米倉設置に關し米倉會社に御照申越候處右に對する會社の回答に依れば會社は未だ御方針もお決め無之候得共何れ來年度乃至昭和六年度に於て本道元山の順位に依り設置可仕模樣其の後今日に至るも何等計畫あらるゝやに想はれず依つて會社に照會せしに未だ元山には設置の意向無しとのことにて誠に遺憾に存申候顧は本目的達成の爲に朝鮮內に農倉制を設けられんとし目下各道に付御調査中の由にて大邱、江景郡には既に設置せられ又本道內にありては咸興には近く建設せられんとは道の咸興、元山間にも新設の見込にて候補地數箇所につき御調査中なりと申すことに候大同江港には小米穀倉庫を作り産地には農業倉庫を設くる一産地御方の理由と存せられざるに非ざれ共他に道內咸興に農倉を設けらるゝ以上その周圍小區域の生産地に設置してこれを維持するの必要ありや更に之に一歩を進め元山に設置することゝせば如何をおもふに我元山は道內唯一の開港市場にして四通八達交通の至便地點なることは敢て茲に說明の要なく北元鐵道は徐々今年よりとの方面よりも工事を急ぎ開始し兩三年中には全通すべく又々東海岸線は本月中に江原道通川に來年中には高城に達し此の地方一帶は鐵道の開通に伴ひ開拓を促し其の産米は全部元山を通して移出するを疑はず何本道の農家は從來概して肥料を使用すること全道中最も低く且つ米質極度の暴落時代なるにも拘らず本年の肥料の需要高は前年に比し三、四割方の增加を示しつゝあるは最も注目に値し將來漸次米の增産を想はしめ事實上述の理由に依り本會議所の信ずる所に依れば農倉增設につきては前記の小區域の生産地に設け小數の農家のみにて僅に利用せらるゝよりも宜しくこれを元山に設置するとせば附近の生産者はこれを利用すると共に取扱業者も米倉の代用として利便を受くること彼の木浦の例に見る如く最も穩當の御施設と被存候條御詮議相仰ぎ度奉願候也

咸興の府章決定
鈴木義治氏の考案入賞

八百余點の應募原稿から嚴選に嚴選を重ねた咸興府章は七日最後の審査委員會において左記の通り入賞者を決定した(咸興)
一等(一名) 京城府櫻井町一丁目 鈴木義治

二等(一名) 忠南論山郡江景邑中町三ノ一 村谷寬一
三等(二名) 京城府明治町一丁目五四(片山方) 中尾韶作
京城府東崇洞官舍九號 山形嘉晋

元山から

◇……春日町支那街の難民は一千餘名に達し國內に全部の收容が出來ないのでアンペラの假小屋にてルンペンそのまゝの生活をしてゐる
◇……中華會館內で頑丈な棺桶を作つてゐる、領事館員は、死亡者があつた場合の用意のためだといふ、手廻しの好いことである
◇……七日朝のこと仲町の支那人野菜屋がモウ大丈夫とばかり避難所からこつそり自宅に歸つて來たところが家內に入るか入らぬに十數人が押しかけ、表戶をこぢ開けて闖入?
◇……驚いたのはニーヤン一縮みに縮みあがつて逃げ込んで終つたこれを見た闖入者は大聲で喚き立てゝ裏まで追跡して引つ張り出す、觀念の眼を閉ぢて店まで出て來た件のニーヤン、店の野菜に羽が生えて飛んで行くので二度吃驚、思はず膨くれた財布を抱いて避難所の方向を恨めしげにながめてニーヤンく。
◇……まことこれこそ竈の神の闖入、だがそれ程六七日は野菜が缺乏してゐた、八日から朝鮮人が代つて野菜賣りに來るが、これ等は魚屋、飴屋、肉賣り、勞働者、オモニー等の化身

船舶職員講習會

咸南水産會主催の船舶職員講習會は既報のとほり九日午前十一時より元山府東部元山郵便局樓上で發會式を擧げたが講習は六日より六時間乃至七時間宛三週間をもつて終了するが入會者は甲板部機關部を併せて百十名である(元山)

平安南道
客月鎮南浦手形交換高

鎮南浦手形交換所六月中手形交換高は二千九百二十六枚、百六十五萬二千九百七十四圓八十九錢にて內譯は小切手一、三九三、四六九圓九〇、送金爲替三一、一八六圓八五、日銀小切手一一三、八四四圓〇三、郵便爲替二一、七五〇圓二二、雄基局手形六〇、〇三二圓八九(鎮南浦)

黄海道
沙里院から

◇鳳山炭坑のつい近所に石炭鑛區を所有すると言ふ某會社では先年來ボーリング試掘中であつたがこの頃いよ〳〵見込がついたものと見へ近く新鳳山までの引込線を敷設すべく所要土地の買收に着手した
◇で、そこにまた〳〵土地を持合せた地主連は意外のもうけをしたらしいとの評判である實際金の光りは有難いもの我等に何等關係のない人のもうけ話しを聞いたゞけでもうれしい、況んや當人達においてをやだらう
◇それは、それとして御本尊の會社では開業の披露宴に多數の有志を招待し大に御馳走せんとする計畫だとの評判もあり期待者も又少くない然しこの評判は最早大分以前からの事であるが今に實現しない所を見ると果してあてにして、よいものか、どうかは判らない
◇堂々と掲げ出した看板にさへ偽りの多い世の中だ、まあお禮はいよ〳〵ご馳走を受けて見た上のこと、子供ではあるまいし見つともない、慌てせか〳〵せぬがいゝ

慶尚南道
南鮮水産共進會
太閤堀の開鑿竣工を機會に 統營で開催の計畫

南鮮の魚都統營が多年の宿望であつた太閤堀運河開鑿と統營を山陽面をつなぐ海底道路が二ヶ年の繼續事業でいよ〳〵明年夏までに竣工するのでこれを好機として統營の意味をもつて慶南の二府五郡と全南の各郡が參加せしめた南鮮水産共進會を開催する計畫があり同地有力者は非常な乘氣である右について八日上道した山口邑長は三木水産課長南宮産業部長と會見し交渉をすゝめてゐる若し實現されるとなれば目下不況のため沈衰のドン底にある當業者にとつて好轉機となるだらうといはれてゐる(釜山)

釜山の行政區域に
松島繁榮會から陳情

釜山松島の發展をはかるため組織された松島繁榮會では會長に吉岡重實氏を推し積極的の運動を開始する事となつたが同地の發展には釜山と都市としての連絡をはかる必要上現在東萊郡に編入されてゐるのを釜山府の行政區域の擴張によつて根本的に解決を得んとする希望を有し釜山府と道へ近く陳情することになつた(釜山)

漁港設置促進陳情

東萊郡機張面山邊里の有志丸田鶴太郎、崔漢衡兩氏は八日正午慶南道當局を訪問し方魚津釜山間における中途の避難港の位置にあるので漁港施設の促進について陳情して引取つた、同漁港施設は工費約十二萬圓を要し財政整理せる現在地方費補助は到底その餘地なくこれが事業は引き續きとして實現困難と看られてゐる(釜山)

模範林拂下

慶南では分散的であつた從來の地方費模範林の經營方針を變更し各面的經營に改める新方針をとることゝなつたので各郡に通牒する筈である(釜山)

馬山海水浴場開き

樂しい海の誘惑の訪れ、その自然美と水の清澄さとによつて全鮮にその名を稱へられてゐる馬山月の浦海水浴場の海開式は府當局により例年より一日繰上げて今十日、官民有志の列席の下に行はれる、本年も例年の如く臨海學校が設けられ例年以上の盛況を呈すべく今から豫想されてゐる(馬山)

慶尚北道
大邱の借家爭議
被告(借家人)敗訴

二年越しの借家爭議として成り行きを注目されてゐた大邱中央廉賣所の家主岡部七五郎、野中榮茂兩氏から借家人大園外三名を相手取り大邱地方法院に提起された家屋明渡し家賃仕拂ひ請求訴訟は七日大邱地方法院で公判の結果被告即ち借家人の敗訴となつたその理由は次の通りである(大邱)

本件賃貸借契約成立の事實に付いては原被告間に爭ひなく只被告代理人は當初賃貸借の期間を二十年と約定し旨主張すれども何等立證なきが故に右主張を採用する理由なく期間の定めなかりしものと推認すべく而して昭和五年九月二日原告より解約の申込ありたることは被告代理人の認むるところなれば同契約は右解約申込の日より三ヶ月後四年十二月一日を以て終了したるものとす從つて被告は其の翌日以降何等權原なくして占有すべき權利なきものと謂はざるべからず依つて原告の請求を正當として認容すべきものとす、原告は判決に假執行宣告を附せられむことを要求するも假執行を必要とする事情に付き何等主張立證をなさざるが故に假執行の必要を認め難きを以てこれを却下するの外なきものとす

新に廉賣店新設

大邱中央廉賣所の借家爭議に法廷において完全に敗れた借家人大邱上野、白崎、山本の四氏は目下寶町に面した三百二十七坪を一萬二千七百圓で買收したので同所に八軒からなる廉賣店を開くことになり近い中に工事に着手し本年內に開業のはずであるが現在の參加店は四組四店の外元町蔬貨所、府公設市場も參加と決定して居り開業の曉、現在の元町蔬貨所、府公設市場の影響は大きいものがあらう(大邱)

醫專期成會 幹事會

大邱醫專設置期成會幹事會は八日午前十時から開かれ大野、松本、江頭、裵國仁、裵永愿、中平、黑川、中江、古谷、徐炳和、太田、張稷、李永鎬、立木、郭振浩、高田、李永鎬、金正浩の十八氏出席先般辭任した伊藤幹事長の後任問題について先づ大野氏から中江五郎平氏を推薦したが中江氏はこの期成會は道全體の運動であるから幹事は道評議員中から推薦すべきであるとの理由から辭退し結局幹事長は置かず幹事合議制を採用することになり從來幹事會一切の事務を處理することを申し合せ、黑川、大野、立木、裵永愿、金正浩の五氏を常務委員に選び協議の結果專任幹事に高田、中江、金在煥三氏を推薦し滿場一致これに贊成し引續き寄附金募集について協議し正午散會した(大邱)

浦項野球團組織

慶南方魚津へ對し株式會社林兼商店から寄附した四萬坪の大運動場はこの程いよ〳〵完成を遂げ來る十二日を期し甘浦、蔚山郡の野球チームを聘して盛大なグラウンド開きを擧行するに方り浦項における野球ファン中には開場式への參加を希望しこの機會において久しく中絶の野球協會復活誕生を醞釀せんとする意見擡頭して寄り〳〵協議中であつたがすでに期日も目睫に迫るので本社浦項支局主催の下に野球團を組織する事となり數日來各選手は猛練習を開始したが先方の顏觸をまつて十一日浦項出發の豫定である(浦項)

地税代納

慶北英陽郡英陽面西部洞金服爾徹永成氏は嘗、米價安に苦しみ第一期地税を納めることも出來ぬ陸面西部洞の四百一圓七十七錢を代納することを郡に申し出た(大邱)

林檎の走り
品質はよいが品薄

大邱リンゴはすでに出廻りはじめたが『祝ひ』は五日達城の杉野、黑川兩農園から大阪へ十五箱を送り出したのと最初に九日までに既に神、關門、京都に約百箱を發送したが今年は品が例年よりよく蟲害で生産は幾分例年より少い見込みである(大邱)

河東の電話開通

大邱と慶南河東間の電話は十一日から開通するがこれで同地方との商取引はウント便利になるが料金は一通話七十錢呼出し四十錢である(大邱)

救恤金の頭をはねた總代
反對派の密告で暴露す 浦項署活動開始

迎日漁業組合では毎年多額の遭難或は傷病その他災害に對し救恤金交付の事業を經營してゐるがこれ等救恤金の下附申請書にはその區域選出組合總代の連署證明を要するを奇貨とし東海面林谷洞選出金龍河總代は巧に地位を利用して過去三ヶ年に亘り救恤金の頭をはね或は本人より印章の送付を受けて組合より受領の救恤金の下附なかりしが如く裝ひて横領着服してゐた事實あるをこの程に至り勢力爭から反對派の密告によつて發覺し組合理事者は俄かに鋭意秘密裡に調査を進めてゐたがすでに金龍河は罪狀の一部を自白して理事に對し總代の辭表を提出すると共に內済方を乞ふに至つた模様である、現在の所横領額は僅に二百圓內外の模様であるが、金龍河以外にも疑はしきに至つては醜惡の醜聞が喚び數囘金詐取を行つてゐるものもあるらしくなほ同年頭始めせられた餘共同取賃出張所の委託手數料を不正に計上して懐に入れるものもあり依然浦項署は活動を開始するに至つた(浦項)

大中の臨海學校
浦項に選定

例年暑中休暇を利用して馬山海水浴場に出掛け水泳教授を行つてゐた大邱公立中學校では本夏は道內の海水浴場地を選定の事に變更し過般浦項學校長の來浦を見るに至りて設備其他に就て種々調査視察を遂げたがいよ〳〵來る廿一日から卅一日まで浦項小學校を宿舍として臨海教授を開始するに決定した、一行は生徒卅名および教員三名の豫定である

地方集會

▲安東領事歡迎宴 米澤安東領事は七日午後六時半より在安新聞記者を官邸に招待して晩餐會を催した(安東縣)
▲平北穀物協會長招宴 平北穀物協會長多田榮吉氏は同日午後一時より公會堂において第八回定時總會を開催し同午後七時より關係方面および新聞記者を三橋に招待して晩餐會を催す(新義州)
◇魚菜市場披露宴 株式會社大田魚菜市場は四日午後六時富士家へ官民有志多數を招待し株式組織の披露宴を開催したが栗山政務の挨拶、高武內務部長の謝辭あり盛會を極めた(大田)

地方人事

▲加藤陸軍大尉(新任元山憲兵分隊長)七日夜夫人同伴釜山通過北行
▲竹尾釜山地方法院長 事務視察のため八日南海出張所へ
▲山口精氏(統營邑長)八日朝來釜滯在
▲道岡一男氏(釜山實業家)七日夜內地より歸來
▲飯沼谷伏天氏(駒澤大學々長)十一日大邱着當分滯在の筈
▲菅原東拓總裁 九日午後大田から來邱直ちに慶州に向ひ佛國寺ホテルに一泊十日朝大邱に引かへし正午から官民多數を濟の家に招き懇談午後二時から大邱管內の狀況を聽取し同日午後五時發靜輸東の筈
▲朝技不朽師(本派本願寺朝鮮開教總長)七日浦項着翌日大邱へ十日滿
▲村越知任元山郵便局長 十日清津着赴任
▲有元新任清津郵便局長 十一日元山において村越氏と引繼を了し十三日着任の豫定
▲齋藤恒氏(豫備陸軍中將)間島視察のため二日來龍間島旅館投宿目下龍在中

八月號 富士

運命哀話 流轉の日本娘
入內中の犯罪都市上海の室に泣く可憐な日本娘! 奇しき運命にあやつられる彼女は遂にどうなるか、安藤盛氏近來の傑作!

あはれ、惡漢の爲に、連れさらはれんとする女性のもがき!

▲傳奇小說 愛憎秘及錄 三上於菟吉
▲事實小說 春に背いて 近藤經一
▲長篇小說 愛の戰車 加藤武雄
▲長篇講談 由比正雪 西尾麟鳳
▲連載漫畫 人造人間 田河水泡
▲ユーモアコント 效きすぎた廣告
▲トーキーの潮に乘る人々

決死の大柔道戰
大東京の眞中に突如現れた十六歲の少年! 講道館の道場に飛び込むや、一擲、二擲、鬼をも挫ぐ巨漢を片つ端から投げ倒して何食はぬ顏! 恐るべきこの怪少年果して誰か?

▲出世美談 荊棘の路 小野八公
弱者の味方となつて敢然奮起家運打開の苦鬪物語、この一篇を讀んで誰か慟哭せざる!

▲滑稽小說 細君心得帳 田村義光
水も洩らさぬまでにピッタリ合つた和やかな新婚生活に、次々に起る怪しからぬ事件!

▲武道氣質 任俠甲賀流 小城庄一
秘術の蘊奥を傳へて強敵を打たる、俠勇猿飛天晴れの大活躍! 武士道輝く戰國裏面史!

▲水戶浪士 愿藏火事 大佛次郎
▲社會小說 大盜傳 佐藤紅綠
▲傳奇小說 幽靈塔 黑岩涙香

金儲秘傳 壹萬圓物語
今夏のボーナスを巧に利用して見事一萬圓にする最新式利殖秘訣…谷孫六氏

▲特輯 奇談珍談

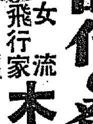

女流飛行家 木部茂野孃 菊地素芳
かよわき女性の身で世界の大空を眼指して遂に成功した涙の奮鬪物語!

新時代の登場人物
(新進舞踊の花形・スポーツ・ニッポン、藝界の人氣者等、數名美麗寫眞で好一對、角界の人氣者を紹介、大評判です)

持ち寄り大會
△色つぽい幽靈 △乃木大將の見た幽靈 △黄金の土地獨逸の山 △幽靈實話 △不思議な不滅の火 △押寄せたフカの大群 △驢から後光がさした話 △地下の寶庫──支那──日本の黄金島(浮動する幽靈船)
出席者は傳說研究家、世界探險旅行家、支那通、船長等、世の中には絕對に無いといふ幽靈を見た話から初まり、吃驚する話、戰慄する話等、赤裸々に語かれてゐる

▲戰國美談 忠義の拳 磯村野風
(花も實もある日本武士道の權化)戰國の舞臺は一轉、劍の林を潛つて惡を懲らす神出鬼沒の怪人、
▲長篇傳奇 戀ぐるま 吉川英治
▲運命悲話 父を呼ぶ勿れ 大野倭文子
(愛人の罪を許して永遠の愛に生きる純情哀話)

見よ!! 明治の大俠 小林佐兵衞翁の實傳!
堂島小町達引の卷 池田桃川
『北の小林』と呼ばれた俠佐兵衞! 年僅かに十八、大阪は堂島の喧嘩に割つて入り、天晴れ男の中の男として名を成した彼の生涯こそ波瀾萬丈の神髓である。本篇一度發表さるゝや全國的人氣を湧き立たせたスバラシイ傑作

定價五十錢(送料三錢) 東京・本郷・團子坂 振替東京三九〇三 大日本雄辯會講談社

咸鏡北道

土木事業は順調に進捗

下津土木課長談

咸鏡北道目下の土木工事に關し下津土木課長は左の如く語る(羅南)

何分御承知の通り、狹い管内を有する事とて、道路の新設改修その他土木界としては今後非常に仕事の多い方で、道としてもそれぐに計劃を立て、順次にこれを實行する積りであるが、問題の

輪城川改修 工事は、仕事の性質上土木出張所にお任せしてあり、これも機械類の到着を待つて、いよく本腰に仕事に着手する筈で、これは三年繼續の事業であり、いよく開始すれば勞働者なども相當に潤ひを見るであらう。道直轄の仕事としては、城津および西水羅兩港の築港工事と、道路の方であるが

築港の方は 城津は總經費二十一萬六千、西水羅は二十五萬二千圓の計劃であり、その內城津は二萬四千圓西水羅は一萬圓の寄附金を集むる計劃であり、雙方共に未だこの寄附金問題がハッキリ目鼻がつかぬので工事着手の運びに到らないが、何れこの寄附問題の解決次第着手すべき豫定である

西水羅港は 國境に近くいはゆる一種の國際漁港であり、築港完成の上は同方面出漁者にとり非常な便益を增す事であらうと思ふ。一方道路の方は各方面に亘り、或は新設なり或は改修なり、相當手廣く實施中で、すでに完成を告げたものもあり、工事中のものもあるが、主なるものは惠山鎭および茂山間をつなぐ國境線、

潼關鎭穩城 間の線および古站、豐村線等で、何れも工事を急いでゐるが、近來の天候不順も降りみ降らずみの陰鬱さで農作物方面には非常に脅威をおよぼしてゐる樣であるが、土木工事としては幸ひ大雨が降らないので、仕事には差支へず今のところ順調な進捗を示しつゝある、何れにしても咸北の土木界は今後益々多端なりといふべきである

輪城川改修準備進行

十五日頃から起工

咸北輪城川改修(河川附替)工事は準備着々進行し、川床掘鑿用の機械、土砂運搬用のトロ、鋼索牽引機關車、レール等各方面に註文中の工事用新鋭機關が全部この中旬に到着するを待ち、本腰を入れての起工は先づ本月十五日頃と見られてゐる、掘鑿土砂四十萬立方坪、每日の使役人夫三千名に達し、着手後三ヶ年目に完成する筈、すでに現場には改修事務所も出來、この工事の總指揮官を擔任する野方土木部淸津出張所長を陣頭に技術者事務員以下手ぐすね引いて待ち構へてゐる一方地方の淸津では古橋知事と公約の三萬圓寄附金の件、期成會長の四元氏が商工會議所會頭を勇退してより聊か鋒先を鈍らせ、取纏めの前途暗澹たるものがあつたのを、工事場の進捗目覺ましいのに激勵された形ちで一週これでは成らずと奮起し六日午後府の會議室に實行委員會を開き新に期成會長として新商工會頭たる小松太郎氏を、副會長には府會副議長の迎所茂一郎、同府會第二部長趙垠泰の兩氏を推し、更に新に實行委員十五名を選んで取纏めに猛進せしむる事となつたがその十五名は七日午後小竹會長、兩副會長等と淸津商工會議所に參集して人選を了つた(淸津)

西水羅の漁港築設

寄附金募集に躍起運動

咸北國境西水羅港の漁港築設については地元の寄附金一萬圓が餘儀となつてゐるが、住民の自力では到底手に合はず關係深き道內の先進漁港より應援を乞ふ事にして勸誘中であつたが容易に埒があかなかつたが、最近に至りこれではならぬと躍起運動に着手し最も大口の應援あるべくあてにして居る淸津に具體的な寄附を申出づるに至つた、大體西水羅に入港する巾着網一艘について百圓見當の寄附を要請する模樣で淸津方面の大規模の漁業家には少くとも二十艘の巾着網を有するを以てこれで二千圓その他にも水産製造業者たる會社又は個人より三千圓內外併せて淸津から五千圓はドウしても寄附して貰はねばといふ意氣込みである、淸津もこのセチ辛い時節に例の輪城川改修寄附の三萬圓がオッ被つて居り重ねくの泣き面に蜂だが、有力水産業者に取つては出漁上の根據地たる西水羅のことゆゑこの際一と犧牲せねばなるまいと諦めてゐるから近く應ずる模樣である、おかげで西水羅もこの寄附金がかたづくと、多年懸案の五十萬圓漁港工事が物に成るので、面目一新も遠くあるまい(淸津)

購買設立は値段と相談

値下表と對照の上最後の肚を決める

咸南に於ける各方面の購買組合設置問題に關し、羅南商工會では過般四十餘名の營業者會合して値下げについて協議した事は既報の如くであるがその後成案を得たので本田會長迫副會長の兩氏は相携へて六日道當局を訪問し、右値下げ案を提出し、出來るだけ勉強するから購買組合の設置を見合せて貰いたいとの希望を述ぶる所あつたが、道當局としては目下商工係と會計係協力の下に各地方の物價調査および關係資料の蒐集中で、若し羅南の物價に比して購買組合を設けた方が利益である樣ならば斷然組織する事となるものらしく右に對し全議員の協議會を開催する事になつてゐる(羅南)

全氏カップ爭奪庭球戰

來る十九日羅南で

咸北道體協咸北支部主催の下に來る十九日(日曜日)道廳コートで金道內務部長カップの爭奪咸北庭球大會開催に決定、廣く各地からの參加を歡迎してゐるが參加の向は來る十八日午後四時までに咸北體協支部へ申込まれたいとの事で勿論參加金を要せずとの事である(羅南)

訓練會員の作品即賣會

指定學校長の研究發表會

咸鏡北道では古橋知事の熱心な慫慂により、普通學校卒業生に對し訓練會を組織せしめ、校長および職員をはじめ道郡産業當局等を指導に當らせ、協力一致の下に、産業各方面に亘りこれを指導せしめ、農村における産業の改善を計り來れて理想の實績にも資し、頗る好成績を示しつゝあるが八月六日七日の兩日咸鏡教育會聯合會および咸北教育會聯合の下に全道訓練會員の即賣會を羅南小學校大講堂で開催、同時に右訓練會附設指定學校十四校々長の研究發表會をも兼ね行ひ、かつ本府派遣講師の講演等もある筈で、この催しをして出來るだけ意義あらしむべく道學務當局では頻りに準備を整へてゐる(羅南)

全羅南道

邑勢の進展を阻害す

産業組合組織に關し無盡會宣言

七日午後八時から光月樓上春秋會に在光州內地人側記者有志を以て組織せる無盡會員集合時事問題たる産業組合組織と光州商工會議所の阻止運動につきこれが懇談を遂げ記者側としては絕對中立の立場より冷靜の考慮をなし自發的に雙者が相步みよるを適當としこれが共同宣言をすることゝなり左の聲明を發した

宣言

光州産業組合設立に關し光州商工會議所との間に完全なる意志の疏通を缺きたるは將來光州邑勢の圓滿なる伸展を阻害するものと認め憂慮す

昭和六年七月七日 無盡會

全州商工會から光州商工會へ

全州商工會から光州商工會に對し同會長の名をもつて好意を寄せた(光州)

地方の憂慮としたる購買組合は道當局の深甚なる考慮により大局高所より達觀して全州は遂に見合せと決定した與地においても切に官民和合の爲め將た地方繁榮のため速かにその中止を見ることは衷心より切望して止まずこゝに從來の好意を謝す

光州の邑營市場

開市は二十日過ぎ

光州邑營市場の建物は全部出來上りいよく開市を待つばかりとなつたが市場使用料規定の出來次第開かれるので七月二十日過ぎとなるであらう(光州)

羅州の點呼

羅州郡の點呼は八日午前九時から羅州普通學校、構內において榮山浦、羅州、南平の三地分會員集合執行官松田大佐によつて行れたが成績は極めて良好であつた(榮山浦)

忠淸南道

不況に直面し生活改善の叫び

三部長からお達し

財界不況、減俸等に直面し生活節約の急務を叫ばれつゝある昨今忠淸南道高武內務、矢野財務、下飯坂警察部長は關係各官署並に學校等に對し生活改善に關し實施項目を掲げて實行方を求めた(大田)

趣旨

現下國家の財政は極度の窮乏を告げ遂には官吏の減俸を斷行されたる行財整理は勿論外地官吏の加俸減額の如きも早晩行はれるものと見るべく殊に對外貿易の不振に基く一般經濟界の不況農村疲弊は日と共に深刻を加へ憂慮見るに忍びざる非常時期に際しをり苟も職を官公に奉ずるものは須らく各自深く戒め率先節儉を避け質素を旨とし消費節約、生活改善の實をあげ、刻下の難局に善處し範を一般公衆に垂るゝの必要を痛感するものにてすでに適當の計劃を樹て實行中の向もあるならんも特に左記の各項を實行し生活改善の實を擧げられたし

實施項目

一、宴會は極力制限する事
一、可成物品の贈答を廢する事
一、寄附金、記念品、勸誘金等を節約する事
一、日常必要品は可成共同購入等の方法により消費の節約を圖る事

消費節約の急務

高橋郡守通牒

高橋大田郡守は三部長生活改善の趣旨に則り更に農村に適切なる要項を擧げて消費節約の急務を力說し各關係方面へ實行方を移牒した(大田)

水道事務所入札

大田邑では本年度から三ヶ年繼續事業として近く着手の上水道工事に伴ふ事務所及水源地、淨水地の番所建築工事入札を十四日午後一時邑事務所にて執行する▼上水道事務所(邑內)卅四坪五合▼水源地番所(東面細川里)十七坪▼淨水地番所(外南面山所里)十九坪五合

邑會議員等水源地視察

大田邑會議員等一行の上水道水源地視察は八日の豫定であつたが雨に祟られて延期來る十三日午後一時視察をなす筈(大田)

城大豫科軍來る

城大豫科柔道部は十二日上り六列車で來田午後一時半より大田中學道場で大中軍と同四時から警察署構內武德館で大田商武會員對抗柔道試合を擧行する筈(大田)

期待さるゝ庭球豫選

必勝を期して猛練習

本社主催第八回全鮮庭球選手權忠淸南北道の豫選大會は十二日午前九時から本社大田支局主催大田庭球協會後援の下に鐵道コートで擧行に決したが參加申込者は大田俱樂部、中學、商業學校の物凄い猛練習をなしてゐる天安、淸州、公州、江景、沃川、永同、鎭川等の團體は捲土重來必勝を期して參加する事となり白熱的接戰を演ずるものと期待されてゐる組合せ抽籤は十一日午後八時協會役員立會の下に行ふ(大田)

大田に赤痢

大田春日町一丁目篠原慶吉長女久子(七)は慶吉の妻病の爲め病院に入院中隣家の酒井方にゐたが四日發病醫師の診斷の結果七日午後三時赤痢と決定直に道立醫院の傳染病室に入院せしめ大田署ではそれぐ消毒を行ふとともに原因調査中である(大田)

溫陽の庭球大會

溫陽溫泉文化會主催で十二日第一回牙山郡一圓個人庭球大會を溫泉コートで開催する參加金は一組六十錢で十一日までに主催者へ申込むことになつて居る(溫陽)

普通學校長會議

大田郡では十日午前九時から郡會議室で郡內普通學校長會議を開催し實業實習生の指導方法その他につき協議をなす(大田)

京畿道

仁川驛前の船だまりを埋立

沿岸貿易地帶を擴張の爲め 商事會議所に一任

現在仁川の沿岸貿易地帶は狹少で荷役の敏速を缺き圓滑な商取引は望んで得られぬ事であり延いては仁川商業の發展を阻止するもので貿易地帶の擴張問題は現下の急務とされているが仁川府勞役振興會並に仁川府沿岸貿易地帶使用組合では八日午後三時から仁川商工會議所內で協議會を開き種々意見の交換を行つた結果仁川驛前の船だまりを埋立する事に決定しこれが具體案については商工會議所に一任する事に衆議一決して同六時閉會した(仁川)

みようまのゑこよみ
妖魔の繪暦

大佛次郎氏の大傑作

愛慾地獄——犯罪地獄——女妖お類をとりまく三人の男。旗本屋敷の怪事に突如スピードを增した同心朔次郎、永與四郎の凄腕は、江戸の闇姿に何を探すか??

頁を繰る毎に大詰る大活劇の展開!!

●昭和事物起原……
●死から蘇つた經驗……
●エロ・犯罪

□日露戰役裏面秘話 凍原零下三十度(軍事探偵) 大島與吉

□狂戀の藤原秋子夫人(何故宮下家を去つたか?何故關西社交界から姿を隱したか?)

(愛戀悲哭) 曙の歌 加藤武雄 湘南別莊地の夜。掻き抱いて苦悶する人妻と快青年との戀の行末は?

(現代長篇) 青春圖會 菊池寬 水の王者秋田とダンサー洋子。同病相憐み相よる魂は何處まで行く?

大番頭小番頭(佐々木邦) 原野君は生れて始めての大嘘を奥樣に吐いた。

◎快談 六さんの避暑——佐藤八郎
◎明治小話 笑ふ女——十一谷義三郎
◎傳奇 妖蛇の娘——野村胡堂
◎探偵 新門辰五郎と掏摸——磯村野風
◎怪人 醜い殺人譜——水谷道男
◎復讐 鰻で討つ——直木三十五

朝日 八月号

▼一千夜物語
▼怪談大繪卷 極彩色オフセット印刷の大繪卷
○浮世床腕くらべ……
○中毒の應急手當……
○黒田伯と混閭扇……
○(落語)栗餅あそび……

價五十錢(送料・三錢)

東京小石川戸崎町 博文館(振替・東京二四〇番)

□一攫千金 黄金を探す人々(大山師小山師が血眼で狂奔する一攫千金の夢!昭和黄金狂進の悲喜こもごもな珍談奇談。)

□朱彫りの花嫁(右門捕物帳)(その三十二番手柄。新嫁の二の腕に怪文字!) 佐々木味津三

戀慕大焔塚

美女の屍を抱く若き武士……七十石の旗本の驍將衞三郎と鏡木ゆかりの死を賭した戀(栗島狹衣)

◎股旅悲戀 源太時雨 長谷川伸
◎モデル小說 丸の內五人女 辰野九紫

銷夏讀物傑作選

▼蟹眼の見世物(眼玉の飛び出る不思議な男の話)……土師淸二
▼すべて免許(強盗免許證を出した警察の御前文)……正木不如丘
▼誰が惡いか(溫泉宿に連れ込まれた若き人妻)……岡田三郎
▲借りられた話(金を借りに行つたところが、さて…)……池谷信三郎
▲運命(自殺發作の失業者と老實業家の奇話)……戸川貞雄

海の奇談・山の冒險

○海の怪異……
○跳る水沫……(入江稔夫)
○海の野獸と戰ふ(花田忠市郎)
○阿寒湖……(田村剛)
○谷川嶽推獎……
○賽の河原明暮(佐藤順一)
▼登山者のために(要領を得た登山案內)……

一等當籤者桃山御陵參拜御招待

蜂ブドー酒

愛飲家優待特賣

規定

特賣方法……蜂ブドー酒の包紙のレッテル二枚を以て一口とし(二枚同時御送附の事)五百口を以て一組とし當籤番號は各組共通と致します 尚ほ應募レッテルの裏面には必らず左記條項を御明記下さい

一、御買入店名住所及び月日
二、アナタの御住所と御氏名

右規定に外れたものは斷然無效と致します 尚ほ抽籤番號の御通知や景品の發送等に御住所氏名の不明瞭なものは御通知が出來ませんので遺憾乍ら無效と致しますから特に楷書で明瞭に御認め下さい

期間……自昭和六年六月一日 至同年八月末日

抽籤方法……應募レッテルは受附順に抽籤番號を附し五百口を以て一組とし 抽籤は左記立會人御立會の上、桑式抽籤器により嚴正に執行いたします 番號はそれぐ御通知致します

送先……東京市日本橋區本町二丁目近藤利兵衛商店懸賞係

發表……昭和六年九月下旬本紙上に於て當籤番號を發表致します

景品發送……抽籤後一ヶ月以內に御送附致します 但し送料その他の附帶費用は一切弊店で負擔いたします

抽籤立會……日本電報通信社 弘報堂 全國新聞通信社 正路喜社 [illegible] 博報堂 京華社

● 景品(五百口一組分)

一等	桃山御陵參拜御招待		一名
二等	金側腕時計	一個	一名
三等	金五圓也復興債券	一枚	二名
四等	サンエス萬年筆	一本	十名
五等	兒童用組合文房具	一組	三十名
六等	特製封筒	十枚	殘全部

桃山參拜御招待規定

一、御招待豫定人員貳百名
二、旅費は樺太は相內、滿鮮等の海外は下關を起點とし內地は御住所より最も近き國有鐵道停車場よりの計算とし汽車汽船とも三等(往復)賃金並に京都一泊のこと
三、御宿泊の場合は二等旅館御案內のこと
四、旅行は十一月上旬の豫定ですが詳細は追つて當籤者へ御通知申し上げます

御注意 規定に關する一切の御照會は御回答致しません

空くじ無しの大奉仕!

蜂ブドー酒本舖 近藤利兵衛商店

6-40

讀書ページ　◇京日◇

岩波講座「日本文學」について

西尾實

學藝とか文化とかいへば、單に歐米のそれを意味したかのやうな時代はすでにすぎ去つた。半世紀にわたる歐米文化移入の努力の後に、新たにわれ〳〵に與へられた問題は、更に深く自らを知ることであつた。今われ〳〵は、靜かに自國のうちにあるものを顧省し確立すべき欲求と責務とを感ずる。蓋しわれ〳〵がこの生命の根を托しつゝある我なる國土を一層深く開拓し豐沃することは、われ〳〵が『人』として立つ上に、又それによつて眞に世界文化の進展に參じようとする上に、必然に要求される最も根抵的な努力だからである。かくて日本及日本文化の本質的闡明が時代の切實な要求となるにつれて、その文化の自叙傳であり民族生命の示現である日本文學が新しい興味と意義とを以てわれわれの前に立つに至つたことは當然のことゝいはねばならぬ。

岩波講座『日本文學』は、かういふ時代の要求に應じて、岩波氏の良心的義俠的構想と、斯學における最高可能力を發揮した學者の協力とによつて、今や開講の運びに至らうとしてゐる。本講座について何よりも喜ばしく思はれることは、その執筆者が――多年研鑽を積まれた權威者も、斯學近年の黎明が生んだ新人も、共にその全力を傾けてこの講座の爲に筆を執らうとしてゐることである。私はこれだけでもすでに本講座の價値は判定されると思ふ。

更にそれ〴〵の分擔項目を見るに、すでに學界に定評のある斯道大家の論著はもとより、これまでその蘊蓄を祕して容易に筆を執らうとしなかつた隱れた研究者の新發表や、得難い資料を博搜して在來の所說に一大改訂を加ふるべき篤學者の業績等が網羅せられてゐる。管見を以てしても、これまで心ひそかにその發表を希求してゐた項目も二三にしては止らない。この點において、世にありふれた啓蒙的なものや、在來の文獻學者の便宜を主眼としたに過ぎないものとは全然その趣を異にした、眞に學的體系を有する日本最初の文學講座であつて、現時における國語學、國文學の最高標準を示すものであると共に、更に斯學將來の發展を基礎づけるべき根據であると信ずる。

なほ本講座の編輯者が、特にある學派、ある傾向等に偏することなく、大局に立つて廣く學界を展望し、執筆者についても項目についても極めて公明妥當な選擇を示し、執筆者も亦純粹な學的協力の下に、斯學の全野を貫く綜合講座を實現し得たことは、國語學、國文學界未曾有の盛事といつてよいであらう。

更に個々の關係諸學についていふも、各方面の權威者によつて、それぞれ學門的な立場から、國語學、國文學の問題に論及されようとしてゐるのであつて、これのみを以てしても本講座の學界に對する貢獻は少なからぬものがあらうと信じられる。

私はかくの如き所見の下に、執筆者の一人ではありながら、常に最も高い文化の希求者であり、又その享受者である一般各位に對し敢て本講座を推讚する次第である。（第一回配本濟　日本文學概說（久松潛一）平安朝文學史（池田龜鑑）日本歌謠の展開（藤田德太郎）萬葉集の研究（森本治吉）住吉物語の形態（西下經一）北村透谷（勝田良平）の七篇所錄。菊判九ポイント總組、各項分冊綴切。會員頒布、全二十回會費每月一圓三十錢、送料十八錢、東京市神田區一ツ橋通町三岩波書店發行）

◇寫眞は『技法研究人物』中の『裸女』

少年ルミと母親

楠山正雄譯

マローの原著サン・ファミーユの翻譯である。サン・ファミーユは從來『家なき兒』その他の題名で譯されたともあり、語られたともあつて、名著として聲聽は、今更紹介すべく餘りに高いものである『少年ルミと母親』の書名は譯者楠山氏によつて選ばれたものではあるが、殊更にサン・ファミーユの名を避けた譯者の眞意を忖度すれば、從來ありふれた『家なき兒』とは同日に談るべきでない譯者の氣持があるのではあるまいか。それだけに、纖麗撼乎たる地步を占むる譯者の、新たに譯し語られた本書は、また特異な味をもつて世に問はれたものでもある。世の家庭讀物の第一のものとして薦める（菊判美裝箱入七七四頁定價二圓八十錢・東京市神田區通神保町・富山房發行）

技法研究　人物・を讀む

長谷川昇氏著

多田毅三

近來美術關係書類の發刊は實に多數にのぼり讀む人次第では殆んど見當らにして懇切鄭寧なる指示や研究を受けてゐるに導しき狀態の便宜さにいたつてゐるのであるがこゝに文寶文館は『技法研究』の刊行を企て一、『作畫基礎』足立源一郎二、『人物』長谷川昇三、『風景』足立源一郎の三冊を既刊し猶『靜物』『花鳥』『圖案』等を續刊する豫定であるといふ。本書もその刊行中の一つであるが、現日本畫壇において明快なる色調と新鮮な構成とを謳はれて人物畫中の明指とされてゐる長谷川氏の執筆で自然著書の內容にも點力を生じてゐるが、卷頭の插畫も著者自作に充たし、原色十二葉の色刷も巧徵によく東畫の理解を與へてゐるその他畫題十五葉あり適切なる記事內容と共に心地よく時代的なる刊行の趣旨を感ぜしめるものがあるのである。文は『石膏素描』『道具的價値より起され、その寶、皮の詳細を記し『外形解剖』も簡素に適切に圖解して明快であり讀者を倦ましめないものがあり、『骨格』――『筋肉』――より『人體素描』に進み『油畫具と材料』『油畫筆』『着衣彩描』『構圖と構成』に結んでゐる（定價一圓八十錢・東京・日本橋本銀・三の一四寶文館發行）

株式年鑑

大阪屋商店編纂　昭和六年版

大阪屋商店調査部の編纂にかゝる昭和六年度株式年鑑が同人苦心の結晶として上梓された。啻に株式のみに止まらず國公債より勸業、興業、拓殖等所謂證券取引の名に於て舉げられるその悉くを網羅し特に株式に關しては事業別に十五款に分類し各社毎に設立、資本金株數並に前年度の貸借對照表利益金處分を揭げて且つ東株並大株上場株式には業績一覽表、或は相場をも正確に精細に細大洩らず綜合されてゐる。而もこの種の書類にあり勝ちな偏執と粗淺は編纂が一個人の手に代つたものでないだけに殆んど見當らない點や、附錄として利子配當の支拂場所を國公債より株式の端まで網羅し更に卷末に二百五十頁に亘る諸統計金融財政保險より商品關係まで物價指數等いやしくも株式に關聯を持つ總てを揭げたる點等には編纂者の周到なる用意が窺知し得る現資本主義經濟組織の中樞を形成するものは株式會社組織に依る企業形態である。されば全日本の株式に關するあらゆる事項を網羅し拔分し綜合せる本書は謂はば現代日本の資本主義經濟の一大鳥瞰圖であり、且つ各產業部門の解剖圖でもある。この意味において單に株式關係投資家のみでなく敢て本書を江湖に推す所以である（菊版布裝一千頁定價五圓　東京神田南甲賀町大同書院發行）

はだか・日光・水

星野龍猪氏著

白柏山房主

はだか――日光――水――とそれ等の織なす總合が齎する爽快を感じられる。はだかは一九三〇年より三一年にわたる世界をあげての憧憬の趨向を示してゐる。日光と水とは自然の玲瓏なる交快調にして清澄なるシンボルである。魅力あるこれ等の要素とこれ等の明るき條件をもつて著者は一つの時代性のとむ科學のエキスの如き健康法を說くのである著者の恩師とする醫學博士木下東作氏は人も知る運動生理學の泰斗である。博士は序していふ『室內で裸體姿になることや、不調和な裸體踊はエログロの表現のほかに價値はないが、戶外の裸體々操はこれと軌をことにし、寧ろその時說はれる天眞の健康美は讃美の對象を表現して自他に快感を與へるもので、少しも美や禮法を亂る惡れはない。唯心なき第三者や不健全な思想の持主の眼には是が如何に映ずるやは論外である。併しそれは風紀問題から當局の管理する所で十分防ぎ得られるので、この第三者の眼觸から隔離された場所で是を行へば他に害を與へずしかも自分には最良の結果を得ることが出來ると考へる。（中略）自分の裸體體操の實行を世間に推奬しかつ同時にその目的に向つて書かれた星野龍猪君の著を是非とも一讀されんことを希望するものである。』

◇

先づ著者は『はだかの效果』から說き起してゐる。

はだか體操――といへば嫂にも聞えるが、皆さんが小學校で習ひおぼえた體操をはだかで行ふまでの事であるといふのである。それも人眼なども憚からず、庭へ出て、太陽の直射をうけて、新鮮な空氣を吸ひつゝ大いに身體を鍛らうぢやありませんか、といふだけのことですといふのである。はだか體操は日光がもたらす紫外線が人體に必要なヴイターミンDの生成を助長し健康體の人により以上の健康を與へようとするのである。毎朝のラヂオ體操に合せて庭に下り立つと丁度はじまる頃に太陽の光りは明かに私たちの身體を射る新鮮な大氣を吸ひ午らの體操が如何に吾等を爽快にするとか――

◇

新潟美人を產出す新潟地方では冬でも裸で寢る、從つて顏ばかりの美ではなく美人系とされるは彼等の健康美ではないか。また近頃の女學生の足は僅かに二分平均は大きくなつてゐる――とされる。彼等の輕快な服裝や彼等の半裸的な生活がさうさせてゐるのではないかといふこと。また面白いとは『越中褌と健康』といふ話もある山田敢一といふ少將は徵兵檢查において越中褌の青年は四三パーセント猿股の青年は三一、五パーセントといふ甲種合格率を持つことを發表してゐるといふのである。聞いては『性慾に好影響』も耳よりな話と肌を進める人も少くはあるまい。身體の組織がハダカ體操によつて、自然にと硬化し體內の反抗素體を生じ細胞の活躍をはじめ神經を刺戟して銳敏な生氣體を刺戟する結果となる、いよ〳〵もつて結構なことではありませんかと記されてゐる。又、未開化の裸體種の性的熱烈性を說き、極寒北のエスキモーは冬太陽の照らぬ間は若い女の月經が閉止し春になつて日の出す頃にはじまるなど――時代的な獵奇趣味も繰りひろげられ一頁――、更らに自然の姿に還れと著者はいふ。自然の美は健康であり、健康である。海水浴に於ける朗らかなる漁師の健康美は何うだと繰返彼等にあやかれといふ。

◇

次いでは日光浴の總論を說き細節的に日光の效果が說かれ、實行法が體溫と共に擧げられてゐる。又『水を飲むべし』が附記され『水はなぜよいか』が說明されてゐて、誠に感覺的なしかも科學的要素において面白くも讀ませる健康法の良書として近頃めづらしいものである（定價一圓廿錢）大阪・東京淡路町三ノ三九文友堂發行

鄉土敎育と夏休經營

（野村芳兵衛著）生活に役立つ知識、訓練技術の三點を中心とする敎育作業と關聯して鄉土敎育を如何に實現し、夏休を如何に經營すべきかの問題について、著者の效果的實驗を示したものである。四六判定價六十錢、東京市神田區錦町一の二鄉土社發行

生きた出版物を半價で提供する

◇―日本評論社の全鮮的サービス―◇

政治、經濟、法律をはじめ社會科學、農村問題、隨筆、文學、讀本類に至る各方面の出版を以て讀書界に鳴る

日本評論社は　今回全鮮の愛讀者に特約店を通じ一大サービスを爲すべく編輯長橫川四郞氏始め營業部員來城滯佛中の處、いよ〳〵來る十日より廿五日まで約二週間に亘り京城始め仁川、淸州、大田、群山、全州、木浦、大邱、馬山、釜山、海州、平壤、新義州、咸興、元山、淸津、羅南等各地有力書店において、同社發行の出版物を一齊に半價にて賣だすことになつた。半價提供の書籍類は過去三、四年より今春四月發行に至るまでの一切を網羅しその數數三百數十種の多數に上るが、中にも

全集中の白眉　と稱せらるゝ末弘嚴太郞博士編輯の『現代法學全集』吉野作造博士が十數年の努力を傾注せる彼の『明治文化全集』廿四卷等再び入手出來ない名著が多數あるがこの外『社會學辭典』『時事問題講座』『農村問題大系』『自然科學叢書』等の諸シリーズをはじめ同社得意の財政經濟關係の諸叢書、一般學術書、政治家、實業家、ジャアナリスト等の隨筆紀行文は文學書に至るあらゆる方面を含み、これが何れも安價の半價と云ふ特價すべき機能的廉價を以て提供されるので

同社の計畫は　讀書子に取り絕好の機會といはねばならずこの報一度傳はるや全鮮各地に異常なるセンセーションを捲き起すであらう。今日一般物價の世界的下落にも拘らず、書籍のみは依然高價にして、知識慾に燃ゆる多數インテリ階級の渴望を癒やすものといふべく、今回の全鮮讀者サービスによつてはじめて學問の大衆化、全鮮化が行はれる譯でこれこそ全鮮文化の

劃期的貢獻と　いはねばならぬ。元來有力出版業者が新刊學術書を半價提供するが如きは曾てその例を見ざることゝてこの計畫は一般讀書子のみならず各方面より注目されるであらう。尙期間中本府、鐵道局、遞信局、專賣局、高等法院、水産試驗場等においては巡回市を設ける豫定である。府內の取扱書籍店は、大阪屋號、日韓書房、金城堂、至誠堂、彰文館、東光堂、東京堂、高山、滿書店、耀興館、盛業館、文光堂、金剛堂、一誠堂である。

日本評論社發行

名著特選　半價提供

全鮮讀者サービス

期間　自七月十日　至七月廿五日（期間後は定價に復す）

現品及目錄は全鮮各地の著名書店にあり

主催　日本評論社

後援　京城日報社

◇鐵床地質學（加藤武雄著）……五圓……富山房
◇西域を越えて聖都へ（最新世界紀行叢書）……一圓半……博文館
◇サマルカンドの赤い星（同上）……一圓半……博文館
◇南阿那府の彩帆隊（同上）……一圓半……博文館
◇千一夜の國へ（同上）……一圓半……博文館
◇村民訓（山崎延吉著）……一圓半……博文館
◇乳用山羊（森崎與三著）……一圓八十錢……富山房
◇平面二角法（藤野了祐著）……一圓……富山房
◇水產法學　第二卷（藤澤省三著）……二圓……杉山書店
◇龍虎八天狗　第四卷（吉川英治著）……八十五錢……博文館

今年のお中元は

毎年のことながらいろ〳〵とその選擇に迷ふものであるが世は擧げて緊縮の時代であるから虛飾に流れすぎず實質的なもので値段も手頃に而かも體裁がよく、贈つた先で『これは氣の利いた品である』と心から喜ばれる物を選ばねばならぬ。併しかう考へて來ると此條件にぴつたり當てはまるものは至つて少く其選定に仲々骨が折れて殊に一家を預る主婦の方々の苦心は並大抵ではない。ところがこゝに一つ最も理想的な品がある。それは流行の御園石鹸美裝罐入りで値段は一ケ十五錢の石鹸が六ケ入つて九十錢であるから美しい罐は本舖の特別サービスといふわけになつてゐる。

◇

罐の體裁は實に優雅華麗でその美しいうちにも近代的の朗るさがありそれこそモダン・ニッポンの……切れぬうち早くお求めになるやうおすゝめする（記者）

美人になるにもなつてからも　御園白粉

……と云つてよい程である。殊に罐は頑る堅牢に出來てゐるから中の石鹸を使つてしまつても、ずいぶん樣々な用途に適して家庭の重寶品となる。そんなわけで此新裝美裝罐は發賣刻々旣に非常な評判を集めてゐるから最寄の化粧品店藥店小間物店で御買

石鹸の智識

◇歐米では各家庭間の贈答に石鹸ぐらい盛んに使はれてゐる物はないほどである。それは恰度日本でお砂糖が昔から一番普及的な贈答品になつてゐるのと同じやうな傾向であるがお砂糖は餘り濫用に過ぎると寧ろ衞生上良くないが石鹸ならばいくら使はれても些つかへない。反つて衞生上から見ても喜ばしいことであつてそれが文化の程度の指針と云はれてゐる。歐米諸國に比較して日本での石鹸の使用量は未だ實に微々たるものである。

◇石鹸の使用は世間普通の考へでは只皮膚を清潔にすると云ふだけにしか思はれてゐないが、その他に黴菌を洗ひ去ると云ふ大きな使命と效用があるのである。

◇たとへば埃りやあぶらに汚れた手を石鹸で洗ふ場合でも知らず〳〵手に附着してゐる黴菌が石鹸の使用で自然に洗ひ去られてしまふのであるから一寸氣が附かないことではあるが非常に有益なはたらきがあつて、それが病氣を防ぐする效果は考へると偉大なものである。さう云ふ國民衞生上重要な役目を勤めてゐる石鹸は實に文化的生活に必要缺くべからざる品である。

◇尤もいかほど皮膚を清潔にすると云つても惡ち肌の荒れるやうな石鹸を使つたら折角の有效な作用も何の役にも立たぬが御園石鹸ならばたとへ嬰兒の柔肌に使つても少しも荒れる心配がない程の純良な製品で醫學博士山本誠一先生も又多くの小兒科皮膚科の博士方も口を極めて賞讃推獎されてゐる。

◇夏の夕など一浴サッと御園石鹸で汗を流した肌に殘る芳香は實に愉快である。

笑話

藝名もつけやう　松竹樂劇部東京組のスター準、三田草苗、品川みち代、川島ミチル、上野八重子等いかにも美しい名だが若しもこれが同じ市內の地名でも東住八重子、龜戶みち代、日暮里ミチル、高田の馬場草苗になつたらとても色消し

美裝罐を買つて來た其ぜつな

蒲田スター　オン・パレード

▼映畫女優井上雪子は大阪松竹樂劇部で鍛へた子と云つてゐたゞけにダンスは蒲田きつての名手▼飯塚敏子は新橋旅館の娘で『トーキイになつたら早速長唄の三味線を彈きたい』と云ふ程の藝能家▼花岡菊子は都新精華女學校の出身で父が同市の映畫館經營者である關係から親がすゝめて蒲田へ入つたと云ふ一風變つた女優志願者▼名子役で鳴らして來た高尾光子のお父さんは昔日活向島撮影所の衣裳部にゐた人御園白粉のお化粧で美しい光子の成人を眺めては每日ニヤリ〳〵▼クーパーの松竹入り……ゲーリークーパーと云へば米國切つての名俳優、そのクーパー君が今度松竹へ入社したと云ふニュース。早速蒲田へ行つて訊ねるとナーンのコッタ毛利九波行と云ふ純粹のミスターニッポン。

醫學博士　武田正房

武田産婦人科

京城府明治町二ノ八二（浪花館向側）電話本局四五四八番

君が代

志ら毛　赤毛染

美容は先づお髪から

まア…美しいお髪

フツクラ…結上げた

艶やかな黒髪と…見惚れられる

お婦人はみな…君が代愛用から

德用新小一個……二十錢

ゼヒ御愛用を乞ふ

◇君が代特長◇

髮洗ひ不要…手をいためず…

永く保つ…衣類を汚さず…

くせ毛が直り、髮ひが一番安い…

◇各地藥店にあり

本舖　東京淺草駒形　山吉商店

KY.1

天然鑛泉

三ツ矢サイダー

夏!!

いつもおいしい三ツ矢を飲んでいつも元氣で健やかに

平野水

レモラ

宮內省御用達

日本麥酒鑛泉株式會社

M11

●ノーシンをそつと……カバンに親の慈悲●

宮內省御用達

菊正宗

京城　前田商店

釜山　本嘉納釜山支店

胃腸病新藥　專賣特許

カーボニン

腸傳染病の豫防と食中毒に

腸內滯物病原菌を吸收排除し止瀉整腸を迅速ならしむる原因療法劑

見本文獻贈呈

東京神田　大阪道修町　株式會社　和光堂

CARBONIN

C-2

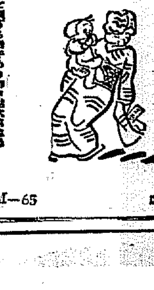

國產蛔虫驅除新藥

マクニン錠

お子樣にはマクニンゼリ

虫下し

太る子の母の袂に虫下し

M-65

李鍵公殿下の御婚儀 正式に勅許あらせらる
―御式は十月始めの御豫定―

【東京電報】李鍵公殿下と廣橋眞光伯家族誠子孃との御結婚の儀は過般天皇、皇后、皇太后三陛下の御內許を仰いだが、九日勅許あらせられた旨正式に發表された、御結婚式は十月始めの御豫定で李鍵公殿下には、九日午後宮城に御參內、天皇、皇后兩陛下に御對面御禮を言上になつた

內鮮融和の爲 喜はしき次第
◇…篠田李王職次官謹話

右に就き篠田李王職次官は昨日謹んで語る
李鍵公殿下と松平誠子孃との御結婚の儀本日御勅許相成りたるは最も御賀に堪へざる次第なるが、この御勅許により始めて正式に御婚約をなすことを得るので其儀式に就ては王公家規範の規定により李王職長官の申請により宮內大臣が勅許を仰いで之を定むることゝなつて居る、多分皇族御婚儀の場合の規定に朝鮮古來の慣例を加味して制定せらるゝことゝ思はる、李鍵公殿下は目下騎兵少尉として東京近衞騎兵第一聯隊に御勤務中にて青年將校として最も優秀の技能を有せられ風采態度も誠に御立派にて國家の干城として大に將來を囑望されて居る、妃殿下たるべき松平誠子孃は松平胖伯の令弟海軍大佐松平胖氏の令孃にて本年二十一歲先年學習院女學校を卒業し其の家庭に於て女子として必要なる一切の御教養を受けられたるが殊に英語、音樂、繪畫に長じ日蓮宗の信仰深く無邪氣にして溫雅の御性質なるも一面には薙刀術を山內侯爵夫人に學び優秀なる技倆を有してゐる、御母堂は梨本宮妃殿下松平英國大使夫人の御妹に當るを以て誠子孃は李王妃殿下、秩父宮妃殿下と御從姉妹なるにより此上無き御良縁と拜察する、尙皇族の妃殿下は華族以上より迎へらるゝ規定なるが公族御婚儀は此規定に準じ御母堂の里方鍋島侯爵家の御親戚なる廣橋伯爵家に御入籍の上御結婚遊ばさるゝ筈である、多分近く御納采の儀、吉期の儀を行はれ十月中に東京にて御結婚式を擧げらるゝことゝなるであらう、今回の御婚約は誠に御良縁にして又內鮮融和の爲にも最も喜ばしき次第である

新潟縣下の出水 浸水家屋夥しく 農作物の被害も激甚

【新潟電報】八月以來豪雨のため新潟縣下各河川增水北魚沼郡小千谷町の朝日橋は九日朝流失し交通杜絕となつた又日本一の長橋といはれる長岡市の長生橋(四百九十間)は危險に瀕しつゝあり、その他各町村に浸水家屋多く農作物の被害が相當ある模樣である

山崩れのため 列車は立往生

【富山電報】八日夜の豪雨で北陸線能生、筒石間の百々川隧道附近で九日早朝五十呎の山崩れあり、線路埋沒し富山、直江津間の列車は立往生した、又名立、谷濱間も山崩れあり上野發米原行列車は四十分立往生した

旅行團殺到 夏枯れの鐵道局も 有卦に入つた形

夏の旅行シーズンを利用して內地から鮮滿に旅行する團體が急增し續々とその申込があるが、夏枯れの鐵道局も大ホク〳〵で有卦に入つた形であるその決定してゐるものは次の通り
▲明大鑑賞會鮮滿キヤムプ旅行團一行九名七月十四日夜入城十五日夜北行
▲大東文化學院鮮滿支旅行團一行十名十六日夜入城十七日夜北行
▲神宮皇學館鮮滿見學團一行十六名十八日朝入城廿日朝發北行
▲武藏高等學校中學部鮮滿支見學團一行十三名十七日夜入城十八日朝發北行
▲四條畷中學生十三名廿五日夜入城廿六日朝北行
▲大阪福島商業生五十名廿三日夜入城廿五日朝北行
▲關西商工附屬中學生廿六名廿九日夜北より入城卅日夜發歸東
▲名古屋高等商業生二十二名廿八日夜入城二十九日朝北行
▲米國テンプルツーア主催學生見學團十二名廿九日夜入城卅日朝發北行
▲會津若松塗器商業組合見本市團體十二名八月一日夜北より入城二日夜發歸東
▲神奈川縣見本市鮮滿旅行團二十三名八月三日朝北より入城四日朝發歸東
▲京都帝大生一行四十二名八月三日夜北より入城五日朝發歸東
▲福岡縣鮮滿見本市團十三名八月一日北より入城六日夜發歸東
▲神戶商業生十二名八月九日朝北より入城十一日夜北行
▲池田師範生十七名八月十八日夜入城十九日朝發北行

女工の自殺

府內諫洞四の九一專賣局女工朴貞閏(こ)は八日午後十一時十五分頃自宅において苛性曹達を嚥下し自殺してゐるのをほど經て家人が發見し附近の醫師を呼び應急手當を加へたが空しく原因は專賣局の男工恩平面弘濟里金龍賢(こ)と戀仲となつてゐたが同夜金の父親と口論したが金の父親へつらあてに自殺したものである

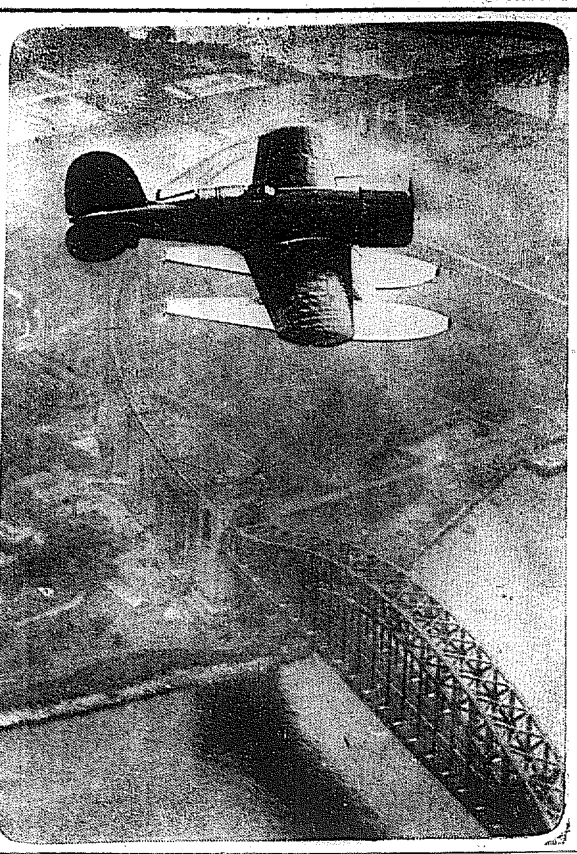

試驗飛行中のリ大佐機

【ノース・ビーチ(ロング・アイランド)發電】近く太平洋橫斷訪日飛行の壯途に上るリンドバーグ大佐夫妻は、大飛行に使用する愛機ロツクヒード・シリアス單葉に水上着陸用のポンツーン(浮舟)の取付けを終り、その第一回試驗飛行を去月八日、ロングアイランド、ノース・ビーチにおいて夫妻お揃ひで行つた結果成績極めて良好であつた(寫眞はロングアイランド上空を快翔中のリンドバーグ機、機上はリンドバーグ大佐夫妻)

橫斷機 フエアバンクスの上空を通過す

【フエアバンクス八日發電】太平洋橫斷機フオートワース號はアメリカ西部標準時午後九時三十三分(日本時間午後二時三十三分)アラスカ、フエアバンクス上空に飛來し待ち構へたグリーナー、マターン兩氏操縱フオード給油機は直ちに離陸フ號と離行してノーム方面へ向つた給油機はフエアバンクス、ノーム間で最初の給油を行ひ更に離行してカムチヤツカ附近で再度の給油を行ひ最大限度四百十五ガロンに達せしめた上引返す筈

別報

【フエアバンクス八日發電】シヤトルを發したロビンス、ジョーンズ機は中部アラスカ時間八日午後七時卅三分(東京時間九日午後二時卅三分)當地上空に至つた、シヤトルより十七時卅六分間で給油の上更に飛行を繼續する豫定である

三分間で給油を完了

【フエアバンクス八日發電】マターン、グリーナー兩氏搭乘のフオード給油機は五〇〇ガロンのガソリンを滿載して待つこと二時間、フオートワース號が當地上空を大旋回する間に巧に離陸し、北極に近い白夜の薄明の中を兩機は離行したが、兩機の呼吸がぴたりと合ふや上方の給油機からスル〳〵と繩で吊つたホースが下されフオートワース號乘搭席からジヨーンズ氏の姿が忽然として現はれ巧にホースをガソリンタンクに連絡、三分間で第一回給油を完了、九時四十八分兩機は離行、ノームに向つた、餘り給油が素早く行はれたので下に見てゐた群衆には何が何やら分らなかつたが、專門家は五〇乃至七〇ガロンの給油を行つたものと見てゐる

AKの歡迎準備成る

【立川電報】太平洋橫斷機フオートワース號の立川着當日の模樣はJ・O・A・Kから全國に中繼放送されるが、放送局はマイクロフオンを飛行場と歡迎會に一個づゝ備へ、飛來一時間前から放送を開始することゝなつてゐる、なほはじめての太平洋橫斷機の到着の爲め觀衆の殺到は非常なものと豫想されるが帝都、鶴見兵隊からも應援をくり出し、遺漏なきを期する手配が整へられてゐる

萬事オー・ケー フ號の投管通信

【フエアバンクス八日發電】フオートワース號は當地に左の通信を投下した
途中天氣良し、初めは殊にすばらしかつた、アラスカ近くなつてから幾らか逆風に遭つた、展望はよくきく、二人とも元氣、萬事オー・ケー!

癩病撲滅の有益な使途に 撲滅デー催しの 純益金千圓を

藥病レプラに大御心を痛められ給ふ 皇太后陛下の御意を體し陛下御誕生の日、六月廿五日を期し行はれた朝鮮の『癩病撲滅デー』の催しが美しい實を結んだ――レプラの世界的權威者志賀京城大總長を總帥とした『癩病撲滅デー』の催しは京城はじめ全鮮各都市でめざましい活躍をして大衆に深い感銘を與へたが、この催しで京城で五百圓、本府その他の寄附三百圓等全鮮で千圓に係る純益金が浮かんだのでこれを有意義に使ふべく考慮中のところ、今回レプラ病者收容所である小鹿島に病棟を一棟增築するほか、大邱、釜山、麗水等私立療養所に寄附をすることゝなつた。なほ今後二十年間にかゝる催しによつて得た金を有意義に使ひ、全鮮に全くいまはしいレプラ患者の姿を絕滅させる計畫をたてゝゐる

商取引や 慰問方法講究 平壤商工會議所の 緊急議員總會

【平壤電話】平壤商工會議所は九日午後三時十五分から緊急議員總會を開き左の如く決議した
一、事變における不祥事件善後策に關する件
(イ)內地方面商工都市へ商取引上安心する樣文書を發すること
(ロ)手形決濟に關し圓滿なる交換をなすこと
一、中國人の商工業を安定せしめ營業を復歸せしむる樣當局に要望しその旨を中國商人側に通知すること
一、慰問金支出に關する件金三百圓を醵出することに決定
更に引續き議員懇談會を開き慰問袋を贈る件につき協議の結果會頭二十、副會頭十づゝ、議員五づゝの慰問袋を贈るに決し同三時五十分散會

具體的救濟の方法を講ずる

萬寶山事件に端を發して平壤、仁川、京城その他全鮮各地に惹起された鮮支人衝突事件に於ける被害支那人の救濟策に關し本府當局では八日來これが協議を進めてゐる。救濟策については未だ具體的方法の決定までには至らぬ模樣であるが、差し當り弔慰金の贈與および義損金募集などをなし被害支那人に對する救濟を講ずることになるであらうと

同情金募集 仁川商工會議所役員會

【仁川電話】仁川商工會議所は九日午後四時より役員會を開き萬國交通々商委員會各國政府および關係者の質問と鮮支人の衝突事件に關し協議せし結果曆の改正は一ケ年十三ケ月(五十二週間に)賛成一致し、鮮支人の衝突に關しては吉田會頭、仁川府會議長と共同主催の下に同情金を一般府民より募つて支那人に贈呈することに決定、まづ商工會議所より二百圓を出すことになつた

各地とも鎭まり 歸國の數もへる

在鮮支那人に對する朝鮮人の感情惡化は鮮內各地に爆發し、仁川、京城を皮切りとして遂に平壤のごとき一大不詳事を惹起するに至つたが、その後全鮮警察當局が全力を傾倒して豫防鎭壓に力めたる結果、昨今漸く平靜に歸し、殊に仁川、京城のごときは全く安定した支那人もわが官憲の保護に信賴して一兩日前より安心して原狀に復しつゝあり、その他の地方も警察當局の不眠不休の努力が酬いられて最早大體において鎭靜に向ひつゝあるが、今回の不詳事については總督府においても深甚の遺憾の意を表し、就中平壤における事件は支那人にすくなからざる損害を與へたることにおいて、事情の如何を問はずなほ該地における警察當局の一大失態を認め、その善後處置について深甚の考慮を拂ひつゝあり、すでに被害者に對する救恤の具體的方法を講じてゐる。一方今回の事件に脅れ本國歸還の支那人もすくなからず、すでに仁川新義州よりは多數の支那人が本國に歸還した事實もあるが、昨今鎭靜と共に歸國支那人も次第にその數を減じてゐる

旅費を詐取

漣川郡積城面赤岩里七〇番地前科一犯趙百福(こ)は勞働者のうちで家を出奔して行方不明のものゝ家族を訪問し、恰も友人の如くいひふらしてその人が病氣をしてゐるからとて旅費を詐取し被害二十一件に上つてゐたが、九日本町署司法主任刑事部長の手に捕はれた

勞働大會もどき 並べたスローガン十數項 遞信省雇傭員大會

【東京電報】減俸騷動以來着々的活動を續けてゐた遞信省の雇傭員約二百名は九日午後一時省內に集會、遞信省雇傭人會指導の下に減俸絕對反對、雇傭員首切反對、その他待遇保持のスローガン十數項を掲げて、さながら勞働組合大會の如く、代表者は行財整理による減俸反對演說を行ひ遞信大臣に決議文を提出し、運動を各省に擴大する實行運動に着手した

シロホン名手 岩井少年入城

シロホンの天才少年岩井貞雄君(こ)は南支演奏の旅を終へて九日夜父君と共に入城、イトウ樂器店主の出迎へをうけて朝鮮ホテルに入つた

學生、素人相撲 大相撲跡で

大相撲一行は目下元山地方に巡業中であるがその殘留組二十餘名が滯在してゐるので分島氏角友會其他の肝煎りで九日午後七時から每夜三越裏大相撲跡土俵にて學生、素人相撲と合同で行ふことゝなつたが相撲四十八手の手捌きを實地と說明つきで三高野と常陸山が行ふが觀覽料無料で場內整理として十錢を徵收すると

ル・ブリ氏 出發延期

【パリ八日發電】ル・ブリ、ドレー兩氏のパリ東京間無着陸飛行は八日出發豫定の處天候不良のため延期された

京大33 普專30

京都帝大對普成專門籠球戰は九日午後六時より太平通り青年會コートで擧行した結果三十三對三十の大接戰で京大軍勝つ

京大 13―14 / 20―16 普專

食堂排斥から 帝大生廿五名處分 學內動搖し憂慮さる

【東京電報】帝大構內白木屋食堂排斥問題に端を發した帝大法學部學生綜會委員の行動につき帝大當局は愼重に監視を續けてゐたが、その後勃發した六月十五日の食堂攻擊演說會と牧野博士閉出し事件等に鑑み帝大當局は數日來屢々教授會を開き七日評議員會を開いた結果、大學內秩序維持のため斷乎たる處置をとるに決し關係綜會委員一名は放校、廿四名は本學年間停學處分に附するに決定した、一時に廿五名の多數を處分するは帝大はじまつて以來最初で學園動搖し憂慮さるゝに至つた

△△△△時局詐欺

【平壤電話】平壤府內では暴行騷の暴行收つた後商市街方面では支那人の逃損するおそれあるから相當の備へが必要であると稱しその費用の一部にといつて五十錢、一圓と小金を集めて詐取し步く不良の徒あり、九日午後三時に至り三人の不良を檢束した

軍事映畫の名篇『大空軍』 けふから本社後援で中央館にて

夏枯れを一蹴するすばらしき映畫として各方面に人氣をあつめた『大空軍』全十四卷は時代劇『人斬斬兵衞』全十卷と共に今十日晝間から我社後援で中央館で上映される軍事映畫としてその右に出るものなき『大空軍』は必らずや觀者の胸を打つものがあらう。みながらにして壯快なる航空戰に接し得るファンの見逃がせぬものだらう(寫眞は大空軍の一場面)

第八回 全鮮野球 爭霸戰大會 中央豫選大會

期日　七月十九日より開始
場所　京城球場
參加料　無料
資格　十六歲以上の男子にして大會擧行二ケ月前より居住するものたること
規則　ルールは日本野球協會公認規則によること【使用球其他は爭霸戰大會規程に準ず】
申込　チーム、メムバーを添へて七月十五日までに本社大會係宛申込の事、但し申込後のメムバーは追加變更を認めず
主催　京城日報社　每日申報社

新案特許 萬世不變 金蒔眞燒付位牌
我國風敎の淵泉たる祖先崇拜の念を涵養ならしむる爲め發明したる本社獨特の金蒔眞燒付位牌は先人の俤を眼前に偲ばしめ其遺德を永久に追慕せしむる無比の記念品なり 佛壇佛具類は品質精巧價格低廉 代理店希望の方は御申込相成度又定價表は無代進呈す
東京市赤坂區青山南町三の一 佛具店 積善社 電話青山一九〇六番

絕對安眠 新案特許 南京虫自滅シーツ

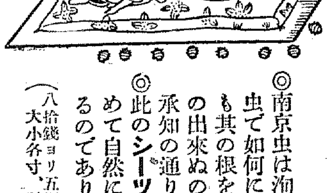

◎南京虫は洵に厄介な虫で如何に驅除するも其の根を絕すことの出來ぬのは皆樣御承知の通りですが
◎此のシーツに依り始めて自然に驅逐出來るのであります
(八拾錢ヨリ五圓六拾錢迄 大小各寸、數種アリ)
發賣元 京城府本町四丁目 木村眞三郎 電話本局二三七五 振替京城四二〇五七
大阪 は 大谷商店

白米 日 に限る
味の良いのは生れたからの籾からの
總督府令檢査で
合資會社 加藤精米所

龜山名物 登羅屋の黑羊羹 味が良く値も安い 電龍七五七

投網 釣具 優良と低廉
四分目 二尋 十一圓
五分目 二尋半 十二圓
霞網 三間 三圓
其他絹糸製各種
漁具商 吉備商會 京城水標町二丁目 電話本局二一四番 振替京城四三三八番 定價表(郵小切手)進呈

頭痛にノーシン

ぢ 疾 肛門病 野崎肛門醫院 京城府岡崎町七番地 入院 應需 電話龍山九九三番

英國製 B・S・A 自轉車用制動機
絕對安全
ビー・エス・エイ社製コースター・ブレーキは制動機中の王者として世界到る所に於て絕大の好評を博して居ります。
本機の制動面は極く廣く又常に同壓力で確實に作動するのみならず其の獨特の裝置に依り車輪の滑る憂は絕對にありません。
B・S・A社製コースター・ブレーキの優秀なるは弊社七十年に亘る長い〳〵經驗から生れた物だからです。
製造元 英國バーミンガム市 バーミングハム・スモール・アームス會社

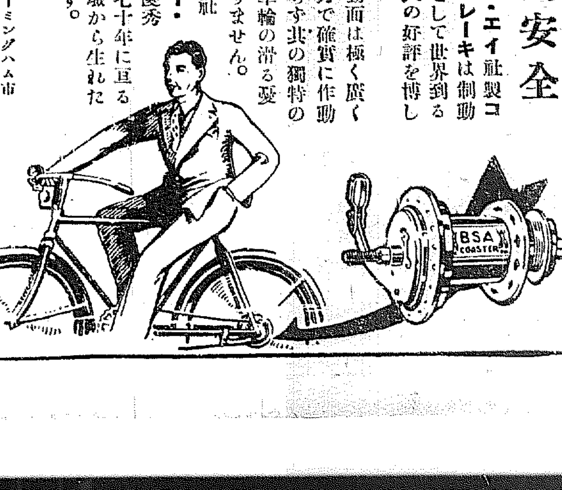

胃腸新藥 超急速最高貴藥 ケンオー
十年廿年の慢性胃腸病其他の諸症もケンオーでケロリあらゆる治療に匙を投げた方は本劑を安價多量藥でなく二週間以內に治るので妙 試用後萬一効無時は全部返金す
(藥價)重症 二圓 輕症 一圓
京城西大門町二丁目八六 發賣元 神聖堂 電光三二四番・振京四九五〇番

京日案內
店員 內地人年齡十五六歲位小店員一名入用 御相談に應ず 京城府蓬萊町一ノ一六二 合資會社 鐵鋼商 九三商會
恩給 四年分迄利子低下手數料不要證書引換即時現金渡す 京城府黃金町六番地 電話本三六二番 西村商會
恩給 時代に鑑み大勉強低利 ...
恩給 簡易立替 ...
特別案內
淋疾・黴毒・ぢ疾 京城明治町(浪花館東三軒) 電本二〇九〇 塩井醫院

凍えた花 (67)

伊藤松雄作　寺嶋紫明畫

離合（一）

怒濤に似た觀衆のどよめき——嵐のやうな拍手——熱狂した喚聲——

選抜戰では、ライト級の選手權を爭ふ、駒地とマックスとの試合がつゞけられてゐた。

鐘が鳴ひゞくと、二人は、對角線から、彈丸の如く、飛び出していつた。

亂舞し、跳躍する足——

電光のやうに亂射し、砲彈の如く炸裂する腕——

駒地が猛然と、打撃術に出れば、マックスは、極めて巧妙な防禦術で、これをそらしめく……

が、駒地の平衡術は特に優れてゐたから、顔面をめがけフックがに、殺到し、錯雜した。

が、マックスはムックリ起上つた。

そしてよろめき乍らも、再び駒地に突き進んだ。

ワン・ラウンドの終りがくると館の階に人々の激勵しきつた心臓は、漸く、我に還つたらしい。

『駒地、もう一息だな、打撃力が足りない。惜いもんだよ』

『うむ、マックス、練習不足だよ。それに、まるで闘志を缺いてるぜ』

『だが、判るもんか、あいつの勝利らしい肩から打だす右翻打を正面からくつたら最後よ』

昂奮しきつてゐた圍から、解放された觀客席では、かうした會話が取交されてゐる。

競技台の上では、二人の勇士が對角線の各自席に、呼吸を待めながら、次の戰鬪をば、懶望してゐるらしかつた。

と、あわたゞしい一分間の休憩は過ぎ、忽ち打ち鳴らされる鐘に二人は、またとびだしていつた。

スウヰングに出ると見せかけて、急に動作を變へ、鋭いストレートが對手の腹部へ飛んだ。

ノツクダウンされたマックス——

審判は力強く叫んだ。

『ワン、ツウ、スリイ……』

カウントの聲に、狂喜し、焦慮する人々、觀衆は應援となつて狂

『駒地よ、勿論、今度の回でマックスはきつとノックアウトされつちまふわ、痛快ね！』

栗子は、手巾を握りしめて、昂奮した瞳を輝かせた。

辻は答へる元氣もなく、疲れきつてゐた。

（あゝ——また血を見るのか、栗子、なんだつてこんな惨忍なスポーツ好きなんだらうな）

さう思ふと、グローブの唸り、鐘の響きさへも、呪はしかつた。

駒地の打撃は、いよ〳〵冴へて來たものか、强く大きなストレートが入り、やがて、スウヰングがつゞいて、ぐつと接近した途端に、眼にも止らぬ速かさでアッパーカットが、突きあげられると、マックスはどつと倒れた。

うづまき上る喚聲、マックスは血みどろの顔を、苦しげにふつて幾度か起上らうと努めた。

審判の叫ぶカウントの聲に、觀衆は、總立ちとなつて、一齊に、選抜戰を見詰めてゐた。

『ワン・ツウ・スリイ……』

が、マックスは、十秒過ぎても終に起上れなかつた。

『駒地、勝つたわ！ね、强いでせう！』

栗子は、自分が勝誇つたやうに微笑んだ。

辻は、頭の芯が、ヅキ〳〵うづいて、胸苦しかつた。

『どうしたの？　意氣地よ、弱虫ね！』

栗子は、辻に、ストレート・パンチを喰はせでもする如く、態度をとめて云つた。

『こんな痛快な試合見て頭痛がするなんて、交際へないわ、まつたく！』

圍碁新局（六）

於京城　紀本前太郎四段昇段披露會席上

六段　岩本　薫
三子　山本彰太郎

いろはにほへとちりぬるをわかよたれそつ

一二三四五六七八九十士圭圭古圭夫士大九

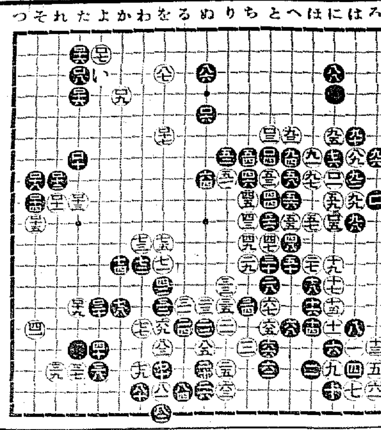

○百一に八　●百二は七　○百三と六　●百四と七
○百五に十　●百六ぬ五　○百七よ二　●百八た三
○百九ガ四　●百十た七　○百十一れ九　●百十二れ八
○百十三た九　●百十四そ九　○百十五そ十　●百十六た二
○百十七を六　●百十八そ八　○百十九た十四　●百二〇よ十四

岩本六段講評　黒九五百九六の時黒『い』に尖み八七の一手を攻めて居れば非常に優勢であつた

讀者らん

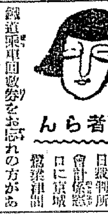

▲七月六日裁判所會計課窓口に京城總務課員鐵道乘車回數券をお忘れの方があります當係にて大切に保管してゐます御心當りの人は御出かけ下さい（京城裁判所會計課矢野）▲六月廿七日の五十二三歳のツミ女様御相談したいと思ひますから御住所を（旭町一ノ七七竹林生）▲二日のイボ娘様に申上ます。七夕様に御供へした茄子を取つて、イボの出來て居る所を萬偏なく擦りつゝ七夕様にイボの治る様に願ひなさい。さすり終つたなら近所の川に持つて行き、その茄子を捨てゝ見ずにそのまゝ御歸りなさい必ず見返つたら無効ですよ。迷信だと御笑ひになつても差支ありませんが七月七日は七夕さまです是非實行して御覽なさい追々にきつと全治致します（報恩道人）▲安來節狂様に御知らせ致します、安來節保存會は京城府吉市町十四番地谷川様の内にあります（安來節練習生）▲夜間どなたかマンドリンを初歩から教へて下さる方はありませんか（二人のならひたき生）

今日の新刊

（總督府圖書課）

邦文部　朝鮮實業俱樂部（七月號）朝鮮の論叢（七月號）中山登司▲朝鮮の畜業（七月號）宇津木初三郎▲家庭俱樂部（六月號）宇川三浦直記▲排假（第二號）宇川雄三▲京城のラヂオ（第二八九號）近藤時太郎▲光の道（第七號）河野登▲湖西支那報（第一三〇號）横倉圭二▲朝鮮青年（第二十六號）平山道男▲理觀（第九十二號）晒水義八▲會報（第十三卷第十一號）太田與八▲釜山物價商報（七月號）西岡重利▲光州有隣會月報（第六卷第五號）林貫▲立石酉報（第一五號）立石良雄▲朝鮮鐵道（第十卷第六號）樋尾信一郎▲各科學習指導法　岡坂裕太郎▲鮮文部　ウラキ（第五號）方仁根▲映畫時代（七月號）朴淚月▲高麗藥業商報（第三六號）王世昌

書籍　京城明治町　森林書店　振替京城九二二番　電話本三四二二番

現代法學全集　新本一組丈　三十八卷揃　廿八圓　地方発送料は別に申受

國譯漢文大成分賣

八家文　上・下　各
十八史略　上・中・下　各
紅樓夢　上・中・下　各
現代醫學大辭典　各冊

演藝案内

京龍館　東亞キネマ　錦長町

十日より三日間上映　大衆料金　十錢均一

天狗騒動記大會　前後篇全通し

新女性風景　高木十九子　助演

朝日座　本町五丁目

七月七日より　元松竹蒲田大幹部　東洋のヴアレンチノ　諸口十九と其一黨

◇初日プログラム◇

第一部　武岡吸作　和泉吉作　揃ひ　一場

第二部　時代劇　戀の高杉　二場

第三部　喜劇　娘は羅漢　二場

開幕六時　入場料　小人三〇

主催　朝鮮日々社

浪花館

七月拾日より　東北藝妓初訪問

美人王國の集團來る

演藝種目　一、正調追分　一、秋田音頭　一、佐渡おけさ　一、津輕甚句　一、台灣おどり　一、相生節　一、追分舞踊

中央館　マキノ　帝キネ

無上の光榮に浴す　二月十八日竹田宮殿下御始め奉り十八宮殿下の台覽を賜る大名畫　十日封切提供

後援　拓務省、陸軍省、海軍省

大空軍　全十五卷

主催　京城帝國在郷軍人會分會

人斬新兵衛　全十卷

東亞俱樂部

無憂華

夢現三百年往來

魔法の椅子

大正館　櫻井町

女は强くて獨りもの

グレイド・ガッポ

黎明以前

喜樂館

日活オンパレード

紅蝙蝠

猿飛佐助

ライオン歯磨

寝る前にも・子供さんにも

御大切な歯の爲めに

此品質をお買ひ下さい

品質の歯磨

健康の歯磨

これこそ

他品の追随し能はざる

模倣品の模倣し得ざる

品質の絶對純良化

卅五年經驗の蓄積

ライオン歯磨

煉チューブ入　各種

定價　金十五錢　金二十五錢　金三十二錢　金五十錢

ライオン歯磨本鋪　株式會社　小林商店

東京・大阪・名古屋

A35—6.5

最高級白葡萄酒

トミポートワイン

琥珀の麗色、醇醴の滋味　共に一盃は絶大の滋養となる

月やく

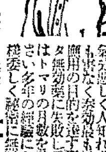

安全流下の請合薬

御心配無用

氣分悪しく人知れず惱める方に身體に少しも害なく奏効最も迅速安全に流下たやすく服用の目的を達す吹門の良薬の方法にお困りの方はトマリの月数を指いて御手紙で御相談下さい多年の經驗により御安心請定の出來る様委しく親切に無料でお知らせいたします

大和國生駒町保育園前　辻野みさゑ　電話二〇〇番

ニセモノ御注意（最近人迷せの無効薬多し薬の選定を誤る勿れ）

本店　京城府南大門通一丁目十四番地

株式會社　漢城銀行

取締役會長　白完爀

專務取締役　堤永市

支店　南大門、東大門、西大門、本町、水原、大田、大邱、釜山、開城、平壤、平壤大和町

● 全く驚きましたよ　ノーシンのききめには、頭痛にはテキメンですな

醫學博士　二宮亮吉

産科　婦人科

二宮病院

京城本町一丁目　電話本二一〇一

灌漑用　排水用、水道用　土木用、鑛山用、各種

西島ポンプ

株式會社西島製作所京城出張所

京城府蓬萊町八六番地　電話光化門一八三二番

カタログ進呈

クラブ堂級化粧品

クラブ堂級化粧品（クラブ化粧品堂ビル專賣品）は代表的國産優良化粧品の眞價を推奬宣傳し以て輸入防止輸出促進の目的を達成し一面聯盟組織の下に特定販賣制度に依り公正値段を以て發賣致居候

代表的國産優良品

主要品種別	主要品種別
クラブ固煉白粉	クラブ美身クリーム
クラブ煉白粉	クラブつぼみ
クラブ水白粉	クラブ美の素
クラブ粉白粉	クラブ化粧水
クラブ紙白粉	クラブ乳液
クラブ白粉錠	クラブゼリー
クラブタルカン	クラブ口紅クリーム
クラブ粉歯磨	クラブ眉墨
クラブ水歯磨	クラブ香油
クラブ歯刷子	クラブ美髪用ポマード
クラブビシン石鹸	クラブアリアンチン
堂級カテイ石鹸	クラブキニーネ香水
クラブビシン	クラブオードコロン
クラブ洗粉	クラブルブラン香水
カテイフード	クラブキャラ香水

輸入防止輸出促進

阿波共同汽船出帆

堤井同丸　七月九日　七月十一日

利通號　芝罘、威海衛、大連行　七月九日　七月十日

長山丸　大連、天津行　七月九日　七月十一日

代理店　仁川海岸町四　野口商會　電話二四・二三七

仁川出帆豫定

●阪神	盛丸	七月　日
●尾ノ道、阪神	滿州丸	七月　日
●阪神、名古屋	昭山丸	七月十日
●名古屋、京濱	昌盛丸	七月十日
●名古屋、清水、京濱	大新丸	七月十一日
●阪神	福井丸	七月十二日
●阪神	赤城丸	七月十三日
●尾ノ道、阪神	光島丸	七月十四日
●阪神	大東丸	七月十四日
●京濱	盛南丸	七月十四日
●阪神	玉榮丸	七月十五日
●阪神	伏見丸	七月十六日
●名古屋、清水、京濱	長壽山丸	七月十七日
●鳴門、阪神	闘州丸	七月十八日
●阪神	西福丸	七月十九日
●京濱	昭光丸	七月二十日

鮮航同盟會　仁川支部　仁川海岸町二丁目三番地　電話長八六七番

全鮮合同汽船出帆

大連直行

仁川出帆（朝鮮郵船）

朝鮮郵船

釜山出帆　代理店大池回漕店

東京西鮮行	佐賀丸	七月一一日
東京北鮮行	明治丸	八月三日
大阪西鮮行	湖江丸	七月一一日
大阪北鮮行	淡城丸	七月一二日
長崎三角行	細江丸	七月二九日

元山出帆　代理店國際通運支店

日本郵船出帆

朝鮮郵船出帆廣告

京城府南大門通り　朝鮮郵船株式會社

京城代理店　國際通運會社